

# Forundersøgelsesrapport MOE00737 – Sandhøjen

Af arkæolog cand.mag.  
Asger Meulengracht  
Olsen



Museum Østjylland  
Stemannsgade 2  
DK-8900 Randers C  
Tlf. 8712 2600  
[www.museumoj.dk](http://www.museumoj.dk)

Matr. 6a, Øster Tørslev  
By, Øster Tørslev

Øster Tørslev Sogn,  
Gjerlev Herred, tidligere  
Randers Amt

Stednr. 140411, Sb.nr 96

## Indhold

|                                       |    |
|---------------------------------------|----|
| Abstract .....                        | 2  |
| Tidstavle .....                       | 3  |
| Undersøgelsens forhistorie .....      | 4  |
| Administrative data .....             | 5  |
| Topografi, terræn og undergrund ..... | 6  |
| Målesystem.....                       | 9  |
| Øvrige data .....                     | 9  |
| Udgravningsmetode.....                | 9  |
| Undersøgelsens resultater .....       | 11 |
| Sammenfatning.....                    | 20 |
| Fremtidigt arbejde på stedet .....    | 21 |
| Dato og signatur .....                | 22 |
| Anlægsliste .....                     | 23 |
| Anlægsbeskrivelse.....                | 33 |
| Fundliste .....                       | 87 |
| Fundbeskrivelse.....                  | 87 |
| Tegningsliste.....                    | 92 |
| Fotoliste .....                       | 95 |

## Abstract

Ved den arkæologiske forundersøgelse af et ca 30.000 m<sup>2</sup> areal blev der fundet fire-fem hustomter af 3-skibede langhuse, samt et 1-skibet hus. Der blev i alt opmålt 170 anlæg. 25 større og mindre gruber, heraf 5 større grubekomplekser og 2 kogestensgruber, samt 94 stolpehuller.

Bevaringstilstanden var generelt ret ringe med mange stolpehuller af ringe dybde på størstedelen af arealet, hvorfor oftest kun et minimum af konstruktive karaktertræk var bevaret i hustomterne. For flere huses vedkommende er stort set kun tagbærende elementer bevaret. Markarbejde, dybdepløjning og anlægsarbejder fra tidligere byggemodning har efterladt tydelige spor i fortidens anlæg.

## Tidstavle

|             |  |                               |
|-------------|--|-------------------------------|
| 1500        | Nyere tid                              | Historisk tid                 |
| 1050        | Middelalder                            |                               |
| 900         | Yngre Vikingetid                       | Forhistorisk tid              |
| 775         | Ældre vikingetid                       |                               |
| 530         | Yngre germansk jernalder               | Yngre jernalder               |
| 375         | Ældre germansk jernalder               |                               |
| 160         | Yngre romersk jernalder                |                               |
| 0           | Ældre romersk jernalder                | Ældre jernalder               |
| 200 f.Kr.   | Yngre førromersk jernalder             |                               |
| 500 f.Kr.   | Ældre førromersk jernalder             |                               |
| 1000 f.Kr.  | Yngre bronzealder                      | Bronzealder                   |
| 2000 f.Kr.  | Ældre bronzealder                      |                               |
| 2400 f.Kr.  | Dolktid / Senneolitikum                | Yngre stenalder (neolitikum)  |
| 2800 f.Kr.  | Enkeltgravskultur / Mellemlolitikum B. |                               |
| 3200 f.Kr.  | Tragtbægerkultur / Mellemlolitikum A.  |                               |
| 3900 f.Kr.  | Tragtbægerkultur / Tidligneolitikum    |                               |
| 5400 f.Kr.  | Ertebøllekultur                        | Ældre stenalder (mesolitikum) |
| 6800 f.Kr.  | Kongemosekultur                        |                               |
| 9000 f.Kr.  | Maglemosekultur                        |                               |
|             | Ahrensburgkultur                       | Palæolitikum                  |
|             | Brommekultur                           |                               |
| 12000 f.Kr. | Hamburgkultur                          |                               |

**Fig. 1.** Arkæologiske perioder og deres begyndelsesdatering i det danske område. Skemaet skal læses sådan, at eksempelvis ældre romersk jernalder begynder omkring år 0 og skifter til yngre romersk jernalder omkring 160 e.Kr. Perioden fra ældre førromersk jernalder til og med ældre romersk jernalder kaldes samlet for ældre jernalder.

## Undersøgelsens forhistorie

Museum Østjylland kontaktedes i efteråret 2016 forud for en udstykning og byggemodning af et areal på Bakkegårdsvej i Øster Tørslev. Bygherre ønskede en redegørelse for arkæologiske interesser i området, samt budget og tidsplan for en eventuel arkæologisk forundersøgelse af det pågældende areal. Området omfatter ca. 30.000 m<sup>2</sup>.

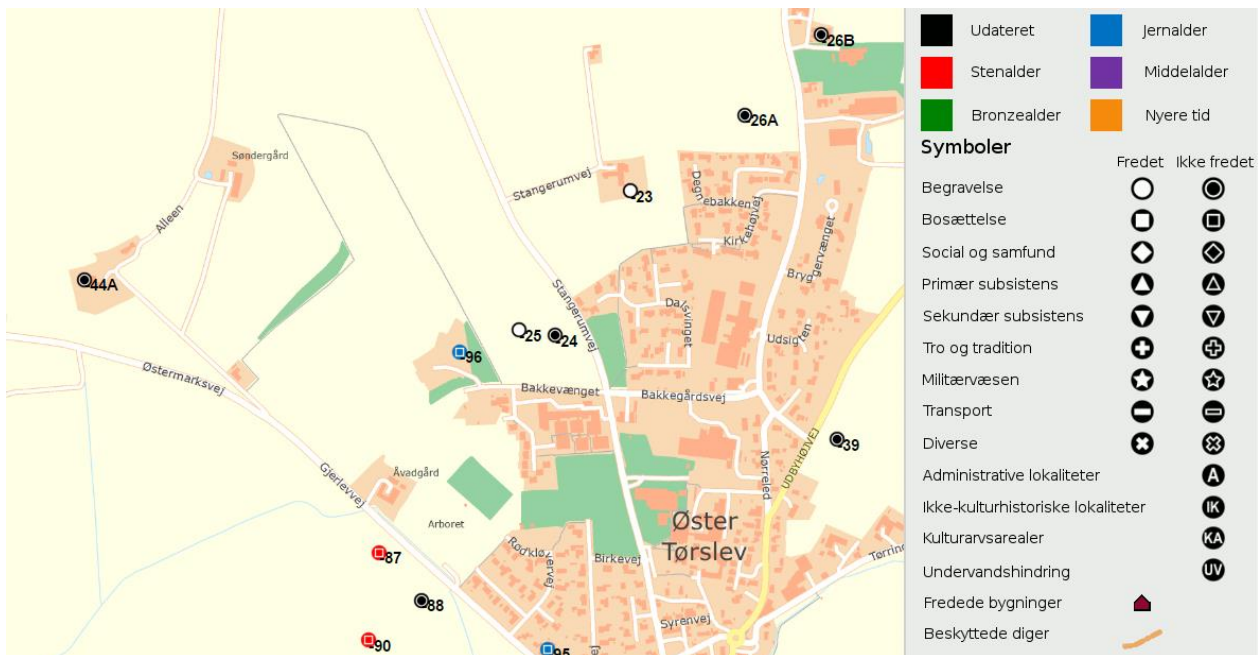

Figur 1. Kortudsnit fra Fund og Fortidsminder. Den aktuelle undersøgelse har nr. 96.

Af særlig interesse for nuværende udstykning er en arkæologisk undersøgelse fra 1994 forud for anlæggelsen af et flygtningecenter (140411-96), hvor der blev konstateret bopladsspor med kogestensgruber, en snes mindre stolpehuller, gruber og grubekomplekser fra yngre bronzealder eller tidlig førromersk jernalder. Efter nedlæggelsen af flygtningelejren i 1999 gennemførtes desuden en mindre udgravning nord og vest på barakbyens område forud for en dybdepløjning og beplantning af dele af arealet. Der blev her udgravet og kortlagt et antal gruber og grubekomplekser. Fundene herfra omfattede mange keramikskår, brændte dyrekogler, lidt muslingeskaller, samt mange knuse- og slibesten, som daterer gruberne til yngre bronzealder. Der blev desuden fundet små runde keramikskiver med hul i midten, hvis funktion kunne være en form for spillebrikker.

Set i lyset af at disse fund, ville der i forbindelse med det forestående anlægsarbejde med stor sandsynlighed kunne påtræffes spor efter hidtil uregistrerede fortidsminder på det aktuelle område. Disse eventuelle fortidsminder er beskyttet af museumslovens kap. 8 § 27.

Hertil kommer, at området ligger meget nær de fredede gravhøje Sandhøj og Kirkehøj.

På denne baggrund vurderede Museum Østjylland derfor, at der var behov for en arkæologisk forundersøgelse efter museumslovens kap. 8 § 27.

## Administrative data

Bygherre var randers Kommune. Museum Østjylland fremsendte den 31. oktober 2016 budget til Slots- og Kulturstyrelsen, der godkendte det samme dag. Bygherre godkendte ligeledes budget samme dag. Budgettet for forundersøgelsen lød på 111.422,50 kr. incl. Moms.

Forundersøgelsen påbegyndtes den 31. oktober 2016. Feltarbejdet er afsluttet den 3. november 2016. Tildækningen af området er afsluttet den 4. november 2016.

Fra Museum Østjylland var museumsinspektør Thomas Gunzelnick Poulsen udgravningsansvarlig for forundersøgelsen. Arkæolog Asger Meulengracht Olsen var daglig udgravningsleder og ansvarlig for udarbejdelse af rapport over forundersøgelsen.

Entreprenør Erik Pedersen, Ørsted, stod for gravearbejdet med gravemaskine på bælder og 2-meter skovl.

Originaldokumentation m.m. opbevares i Museum Østjyllands (MOE) arkiv, samt på museets server under sagsnummer MOE00737. Elektroniske dokumenter som mails og forundersøgelsesrapporten findes ligeledes i sagen på museets server. Oldsager m.v. opbevares i museets magasin. Alle data fra udgravningen er indtastet i MUD (Museernes Udgravningsdata).

| Adresse   | Hjemmeside   | Tlf.     |
|---|--|----------|
| Museum Østjylland<br>Stemannsgade 2, 8900 Randers                         | <a href="http://www.museumoj.dk">www.museumoj.dk</a> | 87122600 |
| Slots- og Kulturstyrelsen<br>H.C. Andersens Boulevard 2, 1553 København V | <a href="http://www.slks.dk">www.slks.dk</a>         | 33954200 |
| Randers Kommune<br>Miljø og Teknik<br>Laksetorvet<br>8900 Randers C       |  | 89151515 |
| Erik Pedersen Entreprenørforretning<br>Industribakken 11, 8870 Ørsted     | <a href="http://www.eep-as.dk">www.eep-as.dk</a>     | 86467337 |

## Topografi, terræn og undergrund

Hoveddelen af forundersøgelingsarealet ligger på et højtliggende plateau. Mod øst skråner terrænet let op mod gravhøjen Sandhøj og noget fjernere gravhøjen Kirkehøj. Det bemærkes, at de høje målebordskort fra 1842-1899 synes at angive navnene på disse to gravhøje omvendt. Her anvendes betegnelsen Sandhøj om forundersøgelingsarealet i trit med de moderne kort.

Mod nord skråner terrænet let ned mod et læhegn, hvorefter terrænet efter endnu et læhegn mere brat skråner ned mod den dybe Ormdal. I midten af forundersøgelingsarealet ses her en mindre fordybning, som bliver til den slugt, der går ned i Ormdalen. Såvel overjord som undergrund bærer i denne fordybning præg af jorderosion med ret tykke lag af muldjord. Mod vest og sydvest skråner terrænet let ned mod et større vådområde, Gjerlev Kær, hvor igennem Øster Tørslev Å løber. De høje målebordskort fra 1842-1899 viser, at vådområdet har været af betragtelig størrelse, og at vandføringen i åen må have været betydelig. Mod syd skråner terrænet relativt brat ned mod Øster Tørslev Å, der slynger sig øst om Øster Tørslev og fortsætter ud i den nærliggende Randers Fjord. Også denne sydskråning var præget af jorderosion med meget dybe overliggende muldlag.

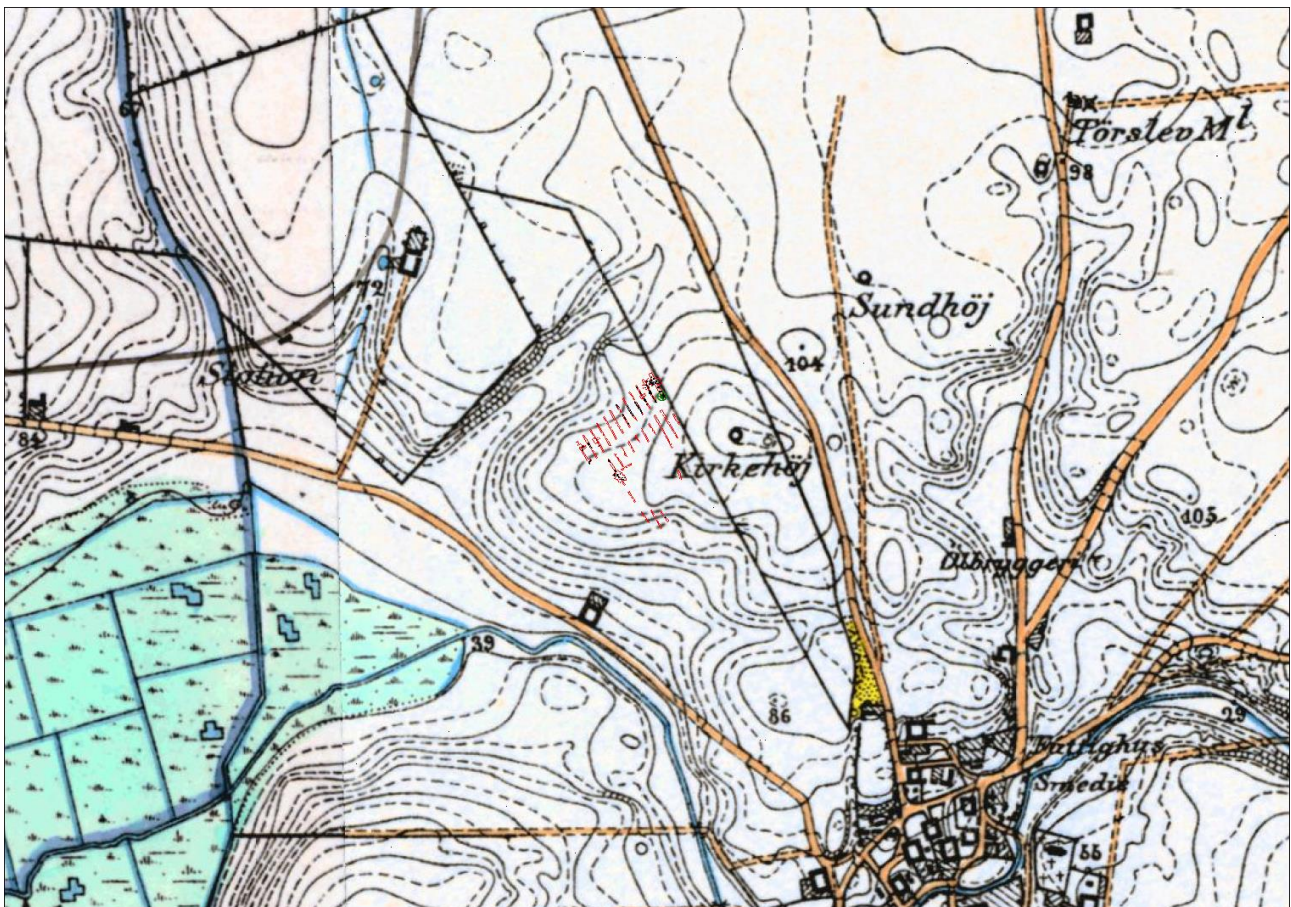

Figur 2. Forundersøgelings søgegrøfter indsat på kortudsnit fra høje målebordsblade 1842-1899. Bemærk, at Sandhøj på yngre kort er vist nær ved eller på det sted, som her er angivet som Kirkehøj. Kirkehøj er tilsvarende på yngre kort vist på det sted, som på høje målebordsblade betegnes Sundhøj.



*Figur 3. Luffoto af forundersøgsarealet med søgegrøfter indtegnet. Søgegrøfterne er markeret med rødt.*

Undergrunden på arealet består overvejende af ler, hist og her let stenet med mindre sten.

Den muldede overjords dybde varerede betragteligt over arealet. I den nordlige del, mellem to læbælter har muldlaget en dybde på op til 60 cm. I det sydvestlige hjørne er dybden på 20-30 cm. På den centrale-sydlig del er dybden dog helt ned til omkring 15 cm med et overgangslag af muldblandet undergrundsjord på 10 cm, hvori der sås en del spor efter pløjning. Nede af den sydøstlige skråning var muldlaget op til 180 cm dybt.

Dette kan være grunden til, at mange stolpehuller i denne del af området generelt kun var bevaret med ret ringe dybde. I den østlige del og i området mellem den tidligere barakby og det første læhegn mod nord var den oprindelige muldoverflade dækket af et op til 160 cm tykt jordlag af muld og sandet materiale, som synes at være tilført med bulldozer i forbindelse med planering af området, hvor den tidligere barakby var opført. Der sås flere steder kørespor efter bæltter fra bulldozer under den tilførte jord. I det hele taget synes forarbejdet i forbindelse med opførelsen af barakbyen og den efterfølgende dekommissionering af området i 1999 at have omfattet gravning og dybdepløjning og andet jordarbejde også uden for det areal, som var afsat til opførelsen, og som var genstand for arkæologisk undersøgelse i 1994.

Der blev i 1999 dybdepløjet inden tilplantningen i det østlige hjørne af området. Det samme gælder for tilplantningen mod syd. Hvorvidt der også er dybdepløjet inden tilplantningen med grantræer i

arealets yderste sydvestlige hjørne, kan ikke afgøres, da dette mindre område ikke kunne udgraves på grund af de store, tætstående grantræer. Også langs områdets sydvestlige langside var der dybdepløjet, måske som forberedelse for en tilplantning, der ikke blev gennemført. Der foreligger desværre ikke præcise optegnelser over de områder, der i 1999 og evt. tidligere er dybdepløjet.

Under en del af det tilplantede areal mod syd var der desuden anlagt samlebrønd og kloakledninger dybt i underjorden. Den midterste del af skråningen neden for det tilplantede område i syd var desuden udjævnet til et lille plateau, hvis funktion ikke fremgik klart.

Området mellem det rødskraverede areal og det første læbælte mod nord var opfyldt med op til 160 cm jord over undergrunds niveau. Opfylds jorden formodes at stamme fra planering af det rødskraverede areal. I flere af søgegrøfterne på det opfyldte område var der rester af knuste plastkloakrør, diverse affaldsplast og lidt elektriske ledningsstumper m.m.

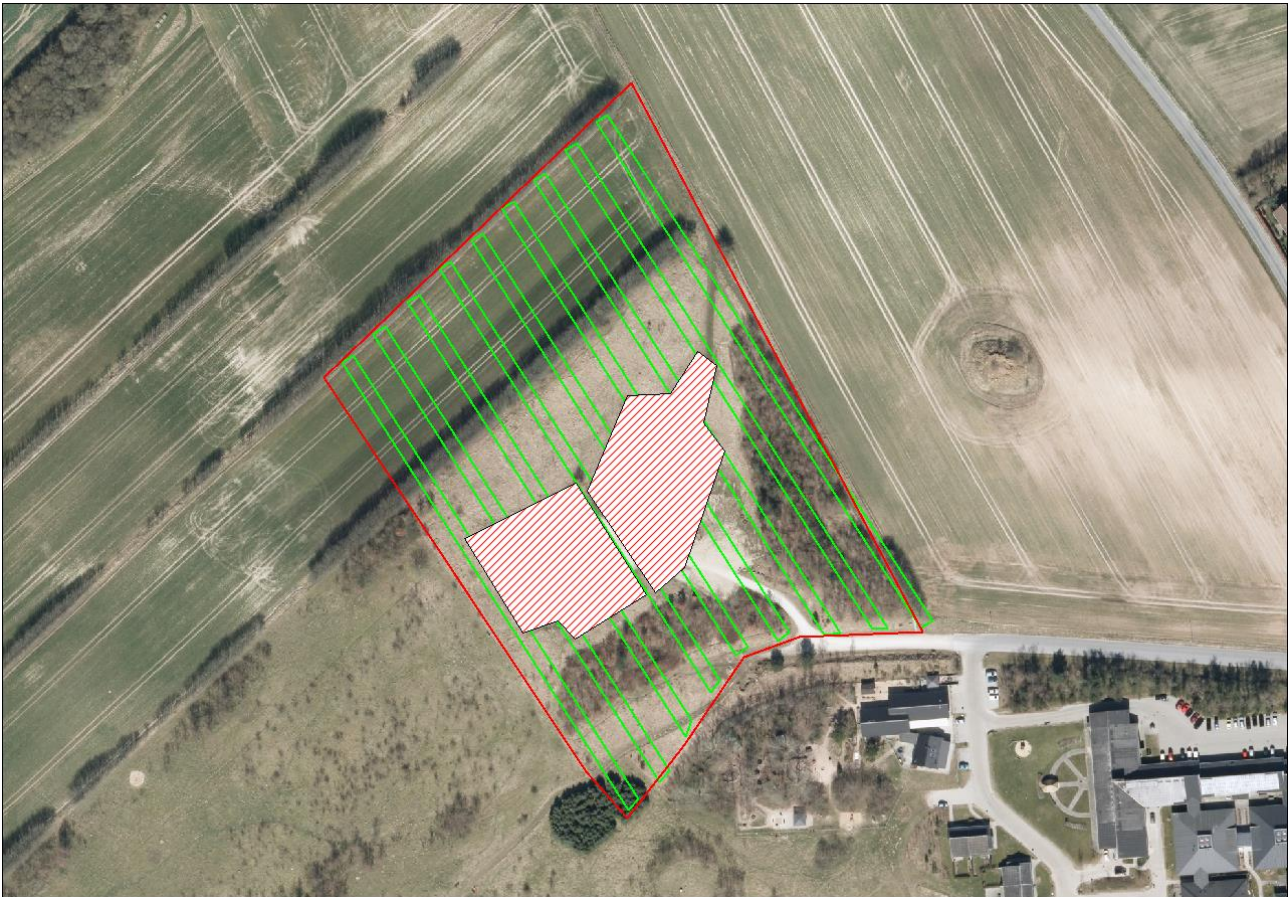

*Figur 4. Området ved bakkegårdsvej i Øster Tørslev. Med grønt er markeret det areal, hvorpå de skulle udlægges søgegrøfter og foretages en arkæologisk undersøgelse. Det rødskraverede område svarer til barakbyens udstrækning.*



## Målesystem

Udgravningsfelt og anlæg blev opmålt med GPS (projektion: UTM32Euref89). Ved opmåling blev ArkDigi 1.0 anvendt. Måledata er efterfølgende blevet bearbejdet ved hjælp af MapInfo. Alle data fra opmålingerne ligger på museets server under sagsnummer MOE00737 Sandhøjen. Arkæolog Asger Meulengracht Olsen forestod opmåling med GPS og efterfølgende behandling af data i MapInfo.

Den tidligere udgravning i 1994 var ikke opmålt med absolut geoposition, hvorfor opmålingerne fra nærværende forundersøgelse ikke direkte har kunnet kombineres med den tidligere opmåling. Det er dog muligt nogenlunde at placere søgegrøfterne fra 1994 i forhold til denne undersøgelse. Det fremgår heraf, at søgegrøfterne stort set komplementerer hinanden. Desværre havde planering og jordarbejde i forbindelse med opførelsen af den tidligere barakby udslettet sporene efter søgegrøfterne fra 1994-udgravningen. De gamle grøfter kunne derfor ikke genopmåles og benyttes til sammenkædningen. Planering synes også at have slettet alle spor efter de anlæg, som blev snittet ved den arkæologiske undersøgelse i 1994 og 1999. Dog er der ved midten af den sydlige langside, hvor der i nærværende undersøgelse blev afdækket to mulige langhuse, fundet to stolpehuller, som synes at være snittet tidligere, ligesom der i kanten af barakbyens område på samme sted er registreret et stolpehul, som ikke tidligere har været snittet. En større grube med recent opfyld, A70, kan også være identisk med en stor grube, som blev undersøgt i dette område i 1999. Der kan derfor evt. gøres et forsøg på at sammenkæde de to opmålinger ud fra disse fikspunkter.

## Øvrige data

Afrømningen af muldlaget blev foretaget med gravemaskine på bælder med en 2 meter bred skovl fra entreprenør Erik Pedersen, Ørsted.

Vejret var overvejende solrigt, tørt og lidt blæsende under forundersøgelsen. Enkelte døgn nåede temperaturen under 0 grader.

I løbet af forundersøgelsen blev udgravningen besøgt af museumsinspektør Thomas Guntzelnick Poulsen.

5-6 personer fra den omkringliggende bebyggelse besøgte udgravningen, heraf flere tilbagevendende hundeluffere. Desuden fulgte børn fra en nabobørnehave med stor interesse løbende udgravningen – i sikkerhed bag børnehavens trådhegn - når arbejdet foregik i børnehavens nærhed.

## Udgravningsmetode

Det undersøgte areal dækker i alt ca. 30.000 m<sup>2</sup>. Der blev udlagt 12 søgegrøfter i omtrentlig N-S-gående retning i det undersøgte område. De fleste søgegrøfter i 2-meters bredde, enkelte med 4-meters bredde. Der blev desuden foretaget større og mindre udvidelser omkring et par store grubekomplekser, 6 hustomter og steder, hvor stolper i søgegrøfterne kunne tyde på, at der kunne ligge hustomter eller andre konstruktioner.

Der blev desuden udlagt en søgegrøft i Ø-V-retning inde på barakbyens areal i et forsøg på at lokalisere søgegrøfter fra den tidligere arkæologiske undersøgelse fra 1994, hvis geografisk position ikke er absolut fastlagt. Desværre uden held.

På grund af tværgående læhegn med gammel ulvsrøn kunne grøfterne ikke lægges helt ud til arealets nordlige grænse, ligesom søgegrøfterne måtte "springe over" et bælte på begge sider af yderligere et læhegn inde på arealet. Midten af forundersøgelsesarealet, der allerede var arkæologisk undersøgt i 1994, blev ligeledes sprunget over. Med store mængder stabilgrus i jorden kunne barakbyens beliggenhed afgøres med sikkerhed. Mod øst kunne enkelte søgegrøfter fortsættes i N-S-retning. Dikteret af store, tætte beplantninger af træer langs arealets østlige grænse, mod syd og mod sydøst, blev der dog kun udlagt kortere søgegrøfter på arealets sydlige del.

Anlæg blev så vidt muligt snittet i takt med afrømningen, hvorved et større antal humøse pletter af stolpe- eller grubekarakter kunne udelukkes fra anlægslisten inden opmåling. Der blev dog indmålt et antal anlæg, som viste sig kun at være runde humøse pletter. Størsteparten af anlæggene er snittet, tegnet og beskrevet, enkelte større grubekomplekser er dog under indtryk af tiden alene snittet med skovl og/eller afgravet med maskine i et omfang så dybdeforhold, form og fyld kunne beskrives. Ved mere komplekse indre strukturer er sådanne anlæg efterfølgende snittet yderligere. Anlæg, der ud fra form og størrelse i fladen kunne være grave, er under alle omstændigheder snittet.

Søgegrøfterne blev opmålt med GPS. Anlæg blev indridset, afmærket med nummereret manillamærke og ligeledes opmålt med GPS.

Der blev opmålt 170 indridsninger, som blev snittet, tegnet i skala 1:20 og/eller beskrevet.

To kulturlag i den vestligste søgegrøft, som kun var bevaret som meget tynde lag, og gruberne er hovedsageligt beskrevet ud fra udvalgte tværsnit og/eller kortere snit, hvorefter dybde, fyld og struktur har kunnet beskrives. I en del tilfælde har formen tillige kunnet anslås herudfra. Der er ikke anlæg, som alene er beskrevet i fladen, bortset fra to af de store langovale gruber, A68 og A69, i nordøst. En del af disse anlæg er dog beskrevet ud fra fladens form, fyld, tekstur, farve, trækul m.m. Et par grubeformede anlæg, der i formen kunne være grave, er dog i alle tilfælde undersøgt ved delvis snitning.

Der er ikke taget jordprøver eller andre prøver. De fundne hustomter var generelt uden særlige ydre eller indre strukturer, hvorfor en nøjere funktionsanalyse af disse huse ikke synes formålstjenlig. Samme forhold gælder for de større grubekomplekser og en brønd, som overvejende bestod af fyld uden tydelig iblanding af større mængder organisk materiale og kun ganske lidt keramik. Også her skønnedes det, at der var for lidt bevaret af de pågældende grubers fyld til at begrunde sådanne prøvetagninger. Budgettet ville i øvrigt kun i meget begrænset omfang tillade analyse af sådanne prøver.

## Undersøgelsens resultater

I de udlagte og delvist udvidede søgegrøfter blev der registreret og helt eller delvist udgravet fire hustomter fra 3-skibede langhuse, en tomt fra en 1-skibet bygning, yderligere en tomt fra et muligt 3-skibet langhus, samt flere stolper, hvis funktion eller indplacering i konstruktioner ikke kan bestemmes nærmere. Udvidelser omkring flere af disse afslørede ikke anlæg, der med sikkerhed kunne indgå i konstruktioner.

Bygningerne var alle omtrent Ø-V-orienterede og fordelte sig på den vestlige og nordlige del af forundersøgelsesarealet. I nordvest lå to hustomter let parallelforskuet. I sydvest lå to hustomter ligeledes let parallelforskuet. Generelt var disse hustomter i en ret ringe bevaringstilstand, hvor der stort set kun var bevaret stolpehuller fra tagbærende stolper. De få konstruktive elementer i bygningerne vanskeliggør en typologisk datering, men sammen med lidt keramik fra enkelte stolper, fra en brønd og fra nærliggende gruber og grubekomplekser kan nogle af bygningerne forsigtigt dateres til yngre bronzealder og/eller tidlig førromersk jernalder.

Det er desværre vanskeligt at relatere nærværende forundersøgelses fund af bygningerne og stolpeforløb umiddelbart vest for det i 1994 udgravede område med tidligere fund, da det ikke lykkedes at finde spor af søgegrøfter eller genopmåle sikre anlæg fra den tidligere udgravning. Tydeligere og bedre bevarede konstruktive elementer og detaljer så som ydre afgrænsning ved vægforløb, gavle m.m. ville have lettet dette arbejde, men den ret ringe bevaringstilstand af de her fundne bygninger og stolpeforløb vanskeliggør en sammenligning med optegnelser fra den tidligere gravning.

Der blev desuden på området fundet en del stolpehuller, som ikke kan sættes i konstruktiv kontekst. Udvidelser omkring flere stolpepar afdækkede ikke yderligere stolpehuller, som kunne sættes i forbindelse med eventuelle hustomter eller andre konstruktioner.

Der blev fundet et større antal gruber og grubekomplekser, samt en stor, dybtliggende, tyk og noget kompaktet dyrkningshorisont, som dog ikke har kunnet dateres nærmere. Der var ikke spor af keramik eller andre oldsager i dyrkningslaget. Ej heller spor af dyrkning, e.g. ardspor, i fladen af denne formodede oldtidsager. Nogle af de store grubekomplekser, A13 og A63, samt andre gruber omkring disse antages at have været knyttet til aktiviteter ved hus 171 og hus 172. Også en brønd, A97, sættes i forbindelse med disse huse.

Der blev i alt registreret 170 anlæg på forundersøgelsesarealet. Der blev registreret 94 stolpehuller, 1 brønd, 25 gruber, heraf 5 større grubekomplekser, men kun 2 koge/ildgruber. Desuden blev der registreret en dyrkningshorisont, som strakte sig over tre søgegrøfter, samt to større trækulspåvirkede, men uspecifikke kulturlag. 43 anlæg udgik som selvstændige anlæg, men en del af disse indgår i større og mindre kulturlag eller grubekomplekser.

En del af arealet har ikke kunnet undersøges arkæologisk. Det gælder for det første nær og under de to lange læhegn. De gamle læhegn kunne i princippet have beskyttet mod skader fra moderne dyrkningsmetoder, og det kunne overvejes, om der skulle ske en overvågning, hvis disse læhegn skal sløjfes i forbindelse med byggemodningen af området.

Det gælder ligeledes to større områder med tæt blandet beplantning af træer, der vurderes til at være mindst 20 år gamle. Det var hensigten at overvåge disse to områder, når bygherre gik i gang med forberedelserne til byggemodning af området. Ud fra søgegrøfter anlagt op til disse beplantninger kunne det dog konstateres, at der forud for tilplantningen var sket en dybdepløjning af disse områder. I det ene af områderne var der som tidligere omtalt tillige gravet dybt i undergrund til anlæg af kloakledninger og samlebrønd. Det vurderes derfor, at såvel dybdepløjning som andet gravearbejde har ødelagt sporene efter fortidig bebyggelse eller anden fortidig aktivitet under beplantningerne. Den planlagte overvågning tjener derfor næppe et arkæologisk formål, og det foreslås derfor, at denne kan undlades.



*Figur 5. Spor i undergrunden af dybdepløjning under beplantningen langs områdets østlig langside*

De to tomter af 3-skibede langhuse, der er delvist udgravet i det sydvestlige hjørne, rækker ud over grænsen af forundersøgelingsområdet. De ikke-udgravede dele af disse tomter vil ligge helt udenfor, hvorfor der ikke kan foretages yderligere undersøgelse i den retning. Denne del af arealet kan derfor også i arkæologisk henseende frigives til bygherre uden opfølgende undersøgelse.

På samme måde vurderes det, at tomterne af de 3-skibede langhuse, der ligger ved midten af arealets sydlige langside, er så nedslidte, at en yderligere udgravning allerhøjst kan forventes at afdække et minimum af yderligere konstruktive træk ved disse bygninger. Det tynde mulddække i området har gjort anlæggene sårbare overfor dyrkning og andre forstyrrelser, og undergrunden bærer på dette område også mærker efter forstyrrelser fra dybdepløjning langs arealets sydlige langside, samt bælteaftryk efter bulldozere fra den planering, som må antages at hidhøre fra jordarbejde i forbindelse med opførelsen af bygninger og sanitære installationer til en barakby på stedet i 1994 eller ved dekommissioneringen i 1999.

Den dybtliggende ældre markhorisont, som er afdækket i profil i to søgegrøfter nær ved hustomterne i områdets nordvestlige hjørne, er opmålt og beskrevet ud fra det makroskopisk synlige. Der har ikke været daterende materiale eller dyrkningsspor i markhorisonten, hvorfor det ikke vurderes hensigtsmæssigt at foretage yderligere undersøgelse heraf. Der er derfor ikke taget jordprøver til naturvidenskabelig analyse.

#### Hus A171

Den 3-skibede bygning er orienteret Ø-V. Bygningen kan konstrueres i 3-5 sektioner med stolpeparrene A143/A75, A-/A72, A98/A3, A6/A5 & A4, A7/A16 og A-/A132. Der er bevaret enkelte stolper, A17, A135, A133, som kan have fungeret som vægstolper. Stolperne A14, A15, A62 kan have indgået i en indre skillevæg. Også stolpe A99 og A73 kan have indgået i indre strukturer i huset. Områderne øst og vest for bygning A171 er afrømmet og undersøgt uden fund af sikre stolper, der kunne have indgået i en længere bygning. Flere mulige stolpehuller mod øst udgår som vanskeligt tolkelige på grund af kraftige forstyrrelser fra dyregange. Hus 171 ses på figur 5 nedenfor.

Med forbehold for de manglende stolper i tagstolperækkerne, er husets dimensioner som følger: Afstanden i husets længderetning mellem de tagbærende stolpepar varierer fra 223/(224) cm, 174/(187) cm, 224/230 cm, 172/182 cm til (350)/332 cm. Afstanden mellem stolpeparrene i tværretning varierer fra 291 cm, (285 cm), 281 cm, 282 cm, 268 cm til (262 cm).

Bygningen har derfor været let trapezformet med lidt forskellige længde af husets sektioner.

Nær bygning A171 ligger et større, delvist udgravet grubekompleks A63, et antal større gruber, samt ca. 25 meter længere væk endnu et stort grubekompleks, A13, som ligeledes kun er delvist udgravet. Delvist overlappende med bygning A171 ligger desuden en dyb nedgravning, der tolkes som en brønd, A97. Da brønden delvist rækker ind i bygning A171, må det antages, at brønden ikke kan have været samtidig med bygning A171.

Bygning A171 ligger delvist parallelforskudt godt 8 meter fra den 3-skibede bygning A172.

Keramikken i gruberne omkring A171 daterer denne til yngre bronzealder eller evt. tidlig førromersk jernalder.

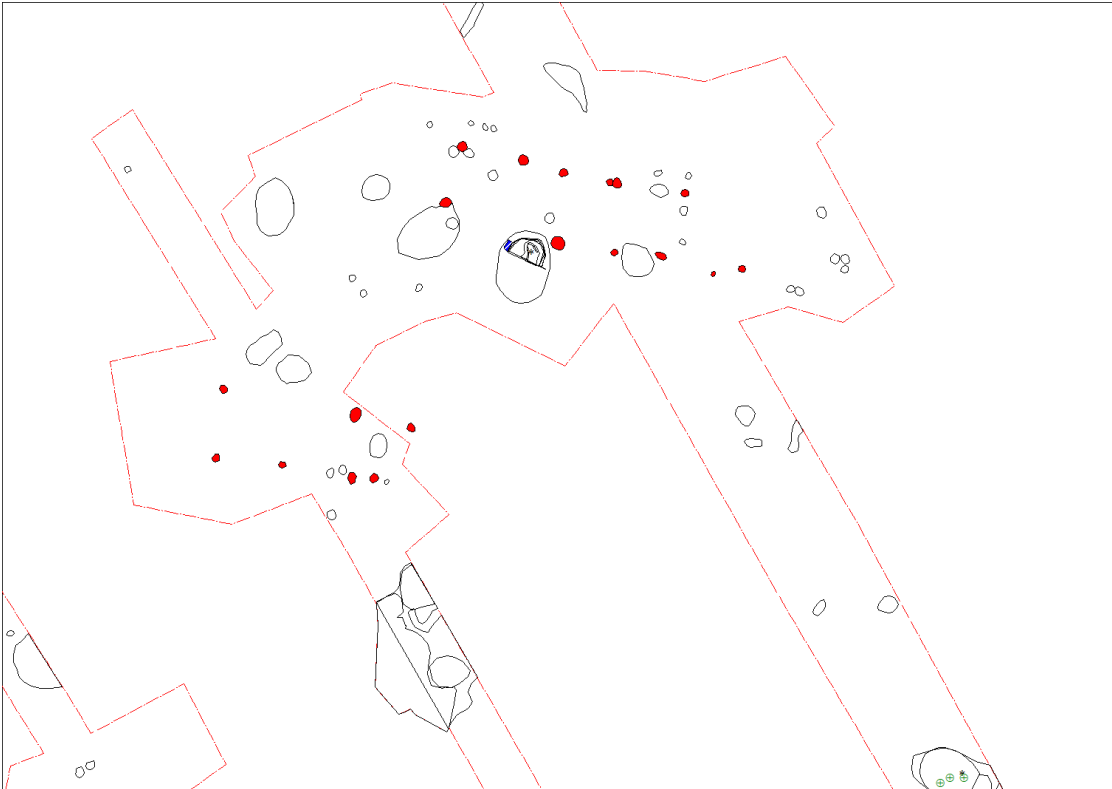

*Figur 6. Tagbærende stolper i Hus 171 (øverst) og Hus 172 (nederst). Syd for Hus 172 ses et større grubekompleks. I sydøstlige hjørne ses del af andet større grubekompleks.*

#### Hus A172

Den 3-skibede bygning er orienteret Ø-V. Bygningen kan konstrueres i 3 sektioner med stolpeparrene A152-A153, A151/A-, A24/A144, A-/A154. Ikke alle tagbærende stolper er bevaret. Der er ingen sikre vægstolper, dørstolper eller indre strukturer bevaret ved bygningen, og i det hele taget er kun et minimum af konstruktive træk bevaret af huset. Området omkring langhuset er ikke fuldt aførmet og undersøgt i husets østlige længderetning. I den østlige ende af det aførmede område, inden for tagstolperækkerne, ligger A141, der tolkes som et ildsted i huset. Af denne grund må det antages, at huset har haft flere sektioner mod øst. Hus 172 ses på figur 5 ovenfor.

Med forbehold for de manglende stolper i tagstolperækkerne, er husets dimensioner som følger: Afstanden mellem de tagbærende stolpepar i længderetningen varierer fra 270/(270) cm, 280/(272) cm til 235/(245) cm. Afstanden mellem stolpeparrene i tværretningen varierer fra 279cm, (260 cm), 255 cm til (230 cm).

Bygningen må derfor have været let trapezformet med lidt forskellig længde af husets sektioner.

Nogle få meter fra bygningen ligger et større, delvist udgravet grubekompleks, A63, et antal større gruber, samt ca. 25 meter længere væk endnu et stort grubekompleks, A13, som kun er delvist udgravet. I godt 6 meters afstand ligger desuden en dyb nedgravning, der tolkes som en mulig brønd, A97. Da brønden delvist overlapper med bygning A171, er det mest tænkeligt, at brønden har været samtidig med bygning A172.

Bygning A172 ligger delvist parallelforskudt godt 8 meter fra den 3-skibede bygning A171.

Keramikken i gruberne omkring A172 daterer denne til yngre bronzealder eller evt. tidlig førromersk jernalder.

#### Hus A173

Dette hus er tolket som en 1-skibede bygning, der er orienteret Ø-V. bygningstypen kan dog ikke bestemmes med sikkerhed, da kun et minimum af konstruktive træk er bevaret i det hårdt pløjede område. Bevaringstilstanden for stolpehuller og andre anlæg er generelt ret dårlig i området, og det synes sikkert, at mange stolper er bortpløjet gennem tiden. Bygningstypen er bestemt ud fra to korte parallelle rækker af tætstående stolper, samt nogle få andre stolpehuller på stedet. Da stolpehullerne befinder sig på og udenfor grænsen af forundersøgelsesområdet, har det ikke været muligt at undersøge området mod vest og omkring bygningen for yderligere anlæg.

Bygningens type er konstrueret som en et-skibet bygning med meget tætstillede vægstolper i to parallelle vægforløb, henholdsvis rækken A41, A45, A78, A81 og rækken A50, A47, A46. De tætstillede stolper, med en indbyrdes afstand fra ca. 80 cm til 100 cm, taler imod, at der skulle være tale om tagbærende stolper i en 3-skibet bygning, selv om dimensionerne af stolpehullerne ikke i sig udelukker en sådan tolkning.

Med forbehold for de manglende stolper i tagstolperækkerne, er husets dimensioner som følger: Afstanden mellem de modstående stolper i længderetningen er relativt regelmæssig med en variation fra 81/- cm, 86/74 cm, 95/98 cm, og 100/- cm. Afstanden mellem stolperne i tværretningen varierer ligeledes ganske lidt fra 278 cm, 273 cm, 264 cm til 264 cm. Stolpehullerne A43, A48, A83, A84, A85 og A86 i området kan ikke sikkert forbindes med bygningen eller til selvstændige konstruktioner, enkelt af dem er desuden kun registreret som humøse pletter.

Bygning a173 kunne have været en udbygning, som har hørt til den 3-skibede bygning A174, som stod i en afstand af ca 230 meter mod nord. Keramikken fra stolpehuller i de to bygninger modsiger ikke denne antagelse.

Keramik i flere stolpehuller daterer bygningen til yngre bronzealder eller tidlig førromersk jernalder.

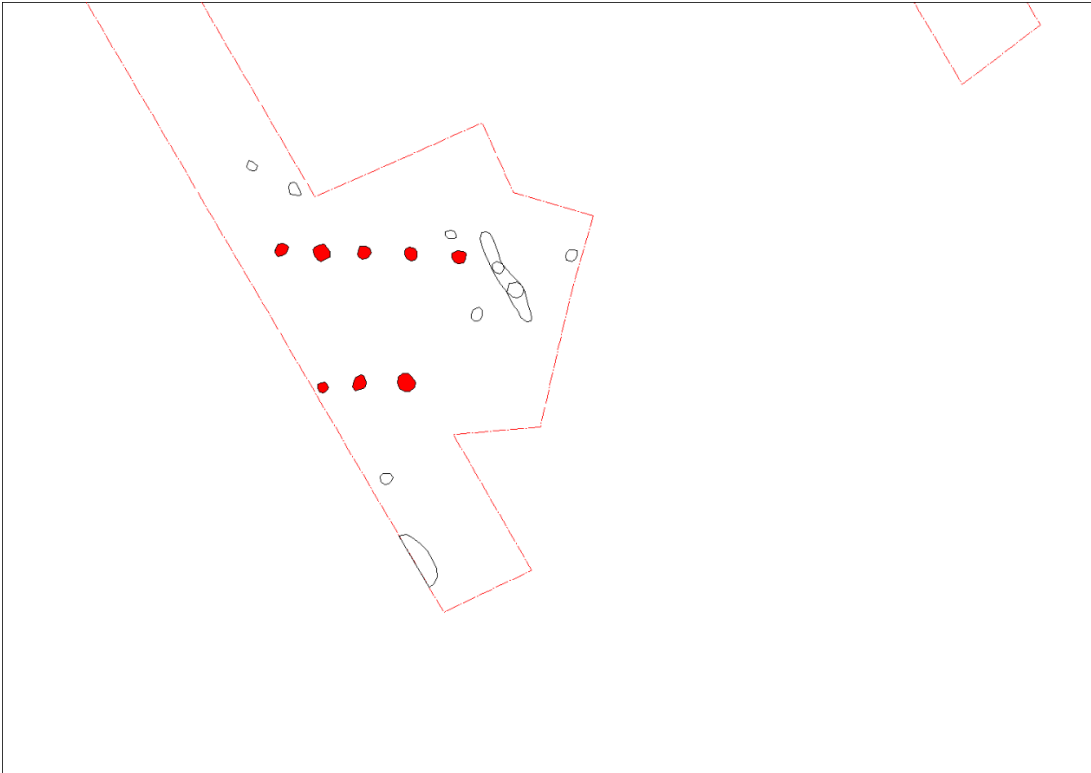

*Figur 7. Tagbærende stolper i Hus 173.*

#### Hus A174

Den 3-skibede bygning er orienteret Ø-V. Bygningen kan konstrueres i 3-4 sektioner med de bærende tagstolpehulspær, A40/A156, A88/A87, A90/A155, samt A44, der kunne udgøre den nordlige stolpe af et par, hvor den sydlige mangler og A157, der kunne udgøre den sydlige stolpe af et par, hvor den nordlige stolpe mangler. A91 kunne være en enkelt bevaret væg- eller dørstolpe. A89 kunne være del af en indre struktur. Begge er dog kun observeret som tynde humøse pletter, som ikke er sikre stolpehuller. Begge står dog klart frem fra det humøse område A92, som begge ligger i. Kun et minimum af konstruktive træk er bevaret i det hårdt pløjede område. Bygningen kan derfor ikke karakteriseres nærmere.

Med forbehold for de manglende stolper i tagstolperækkerne, er husets dimensioner som følger: Afstanden mellem de bærende tagstolper i husets længderetning varierer fra 253/247 cm og 274/270 cm. Hertil kommer afstanden i længderetningen fra de hypotetiske stolpepar, 174/180 cm og 145/142 cm. I tværretningen varierer afstanden fra 288 cm, 267 cm, 226 cm, 212 cm og 210 cm.'

Bygningen må derfor antages at have været let trapezformet med lidt forskellig længde af husets sektioner.

Lidt smuldret keramik i stolpehul A155 daterer bygningen til yngre bronzealder, evt. tidlige førromersk jernalder.



Hus A174 kunne have haft en tilhørende udbygning i den 1-skibede bygning A173, som stod i en afstand af ca 230 meter mod nord. Keramikken fra stolpehuller i de to bygninger modsiger ikke denne antagelse.

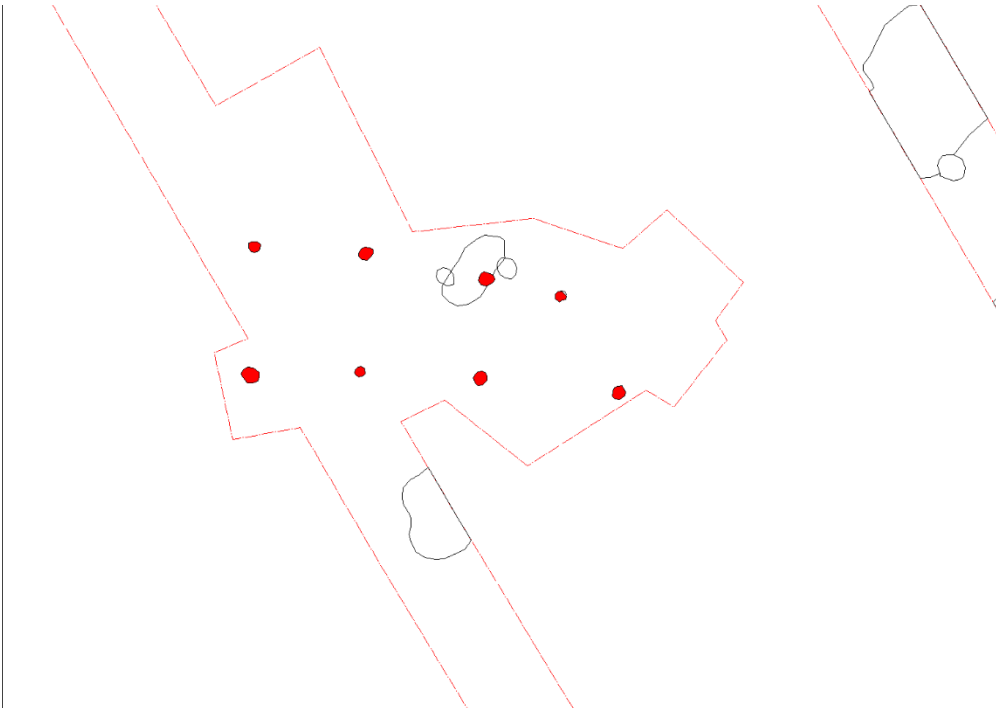

*Figur 8. Tagbærende stolper i Hus 174.*

#### Hus A175

Den 3-skibede bygning er orienteret Ø-V. Bygningen, der kun er delvist bevaret, kan konstrueres i 3-4 sektioner med de tagbærende stolpepar A168/A167, A162/A161, A163/A106, samt evt. yderligere ét eller to sæt, hvor kun den nordlige tagbærende stolpe A110 og A122 er bevaret. A124, A108, A109, A159, A160 og A164 kan indgå som vægstolper. A115 kunne være en vægstolpe i nordsiden. A109 kunne evt. være en dørstolpe. A107 kunne være rester af en stolpe i en indre struktur.

Med forbehold for manglende stolper i tagstolperækkerne, er husets dimensioner som følger: Afstanden mellem de bærende stolpepar i husets længderetning er uens og varierer fra 424/448 cm, 329/322 cm, samt -/229 cm og -/235 cm for de mulige tagstolper i nordsiden. Den indbyrdes afstand mellem de tagbærende stolper i husets tværretning ligger meget tæt på hinanden, henholdsvis 244 cm, 245 cm og 243 cm.

Området omkring hus A175 er stærkt præget af pløjning og har spor efter bulldozeraktivitet, og en del stolpehuller er i en ret ringe bevaringstilstand. I det hele taget er der mange lave stolpehuller i området omkring hus A175, som ikke kan indplaceres sikkert i en eller flere konstruktioner. Der blev også observeret en del humøse pletter i området, som dog viste sig kun at være tynde flader af humøst fyld, der ikke blev tolket som stolper. Kun få af de pågældende humøse pletter er opmålt, men kunne evt. i kontekst have været tolket forsigtigt som rester af stolpehuller. Der er

desværre stor sandsynlighed for, at stolpehuller er blevet helt ødelagt af tidligere mark- og/eller jordarbejde på stedet.

At dømme efter bulldozerspor befinder stolpehullerne A168, A167 og A 161 sig på det område, som blev undersøgt før opførelsen af barakbyen i 1994. A168, A167 og muligvis også A 161 synes at have været snittet tidligere. Det vurderes derfor, at hus A175 fortsætter ind på dette område. Ud fra disse fikspunkter har det dog desværre ikke været muligt sikkert at kombinere med anlæg fra de tidligere udgravninger i 1994 og 1999, hvor der ikke blev foretaget en absolut geopositionering af anlæg.

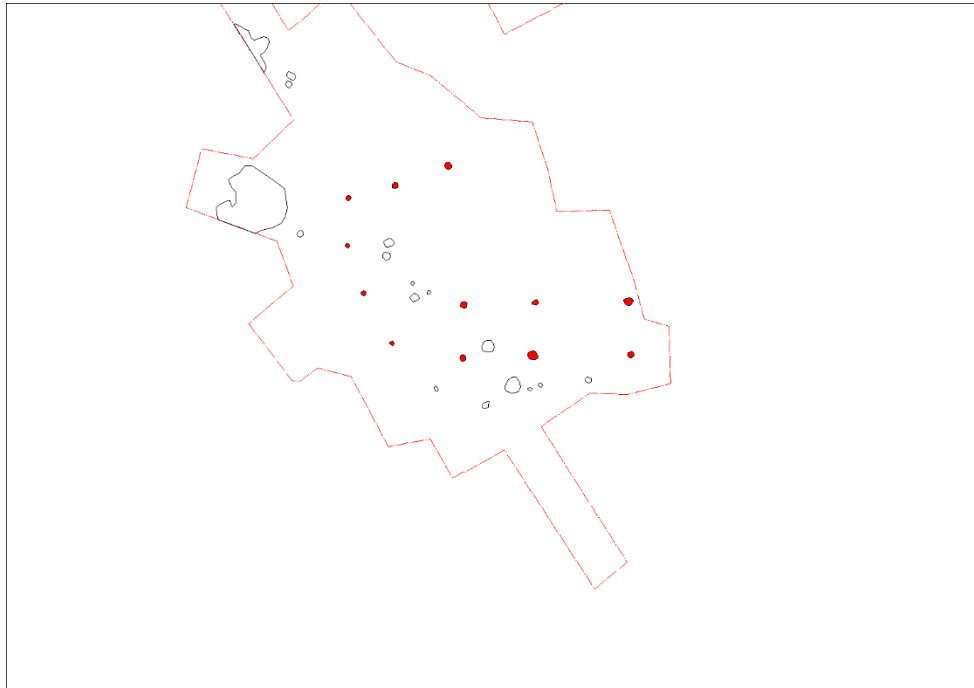

*Figur 9. Tagbærende stolper i Hus 175 (øverst) og Hus 176 (nederst)*

### Bygning A176

Den mulige 3-skibede bygning er orienteret omtrent Ø-V. Der er tale om en hypotetisk konstruktion, hvor bygningen konstrueres i 3 sektioner med de tagbærende stolper A166, A165, A105 og A169. A125 kunne evt. have indgået i den modstående tagbærende stolperække, men står lidt skråt for forløbet. Det samme gælder A117. Alternativt kunne A125 indgå som vægstolpe sammen med A115 og A117. Det bemærkes, at A117 er tolket som nedgravet i tre ældre stolpehuller, A113, A114 og A116. Disse sidste kunne derfor alternativt også tolkes som dørstolper. Se figur 8 ovenfor.

Med forbehold for de manglende stolper i tagstolperækkerne, er husets dimensioner som følger: Afstanden mellem de bærende stolper i husets længderetning er uens og varierer fra 260 cm, 222 cm og 278 cm. Den indbyrdes afstand mellem de bærende stolper i husets tværretning kan kun angives, hvis man antager, at A105 og A125 udgør et tagbærende sæt. Her er den indbyrdes afstand 220 cm.

Som det fremgår, formodes bygningen stort set kun at være bevaret som den ene række af de tagbærende stolper med kun én tagbærende stolpe fra den modstående række. Når der, trods de få stolpehuller på stedet, alligevel voves en 3-skibet konstruktion, begrundes det med, at området omkring hus A176 er stærkt præget af pløjning og har spor efter bulldozeraktivitet, hvorfor der desværre er stor sandsynlighed for, at stolpehuller er blevet ødelagt af mark- og/eller jordarbejde på stedet. Under feltarbejdet er der da også observeret adskillige humøse pletter på stedet, som uheldigvis blev udelukket som anlæg og derfor ikke opmålt. I kontekst kunne nogle af disse måske med forsigtighed have været tolket som rester af stolpehuller. En frossen jordskorpe gjorde det også på dette tidspunkt vanskeligt at afrømme i udvidelserne uden at ødelægge sådanne flygtige humøse pletter.

At dømme efter bulldozerspor befinder stolpehul A166 og evt også A165 sig på det område, som blev undersøgt før opførelsen af barakbyen i 1994 og i 1999. Det vurderes derfor, at hus A176 kunne fortsætte ind på dette område, og at de manglende stolpehuller evt. kunne være registreret i 1994. Det har desværre ikke været muligt med sikkerhed at kombinere optegnelser fra den tidligere udgravning eller give en nøjagtig geopositionering af anlæg.

#### Brønd A97

Anlægget tolkes som en næsten cirkelrund brønd med en diameter på 210 cm med en dybde på 105 cm ned i undergrunden. Siderne har oprindeligt været lodrette, men fremstod som lodret til let konvekse, formentlig på grund af indskridning af undergrundsmateriale. Ned langs anlægget side stod der i den nordvestlige krumning en stor tyk næsten kvadratisk sten. Sten havde ingen indhugninger, men formodes at kunne knyttes til brønden, da der ikke i øvrigt er påtruffet større sten, hverken i overjord eller undergrund i hele forundersøgelsesarealet.

I den nedre del langs siderne i øst ses flere ca. 10 cm dybe, skarpt aftegnede trin, der tolkes som spor efter gravning. Fyldskifterne i anlægget ligger overvejende i mere eller mindre vandrette lag. Mod bunden er fyldet grynet gråt-gråbrunt. Ved bunden ses et mørkbrunt-sortbrunt, let fedet lag, der tolkes som nedbrudt organisk materiale. Fyldskifterne står skarpt aftegnet mod en undergrund af stærkt okkerfarvet og okkerplettet, lys gråhvid-lysbrun ler. Der blev fundet keramik i et højtliggende, fint afgrænset lille fyldskifte, herunder en lav skål med båndformet hank; desværre knust i utallige små skår. Karret og den øvrige keramik daterer brønden til yngre bronzealder eller evt. tidlige førromersk jernalder.

Anlægget er delvis afrømmet i tynde lag med maskine, afvekslende med afgravning med skovl og graveske. Først i nord, dernæst tegnet i profil og fladens udbredelse. Derefter afrømmet i tykkere lag mod syd.

Anlægget blev indledningsvis gravet som en mulig grav fra ældre jernalder ud fra en langoval form og størrelsen i fladen. Derfor er fyldskifterne opmålt med GPS i fladen af den øvre del af anlægget, efterhånden som der blev gravet ned i anlægget.

#### Grubekompleks A13 og A63

To store uregelmæssige grubeområder blev udgravet delvist med maskine, delvist med skovl og graveske. Begge viste sig at bestå af et større antal mindre og større gruber, der med tiden var fusioneret til større grubekomplekser. Ingen af grubekomplekserne rummede gruber, der kan

tolkes som ildgruber eller kogestensgruber. Gruberne var fundtomme og kan derfor ikke dateres ud fra keramik, der kunne relatere dem til Hus 171 og hus 172 i samme område.



*Figur 10. A97, en brønd, som kan have forsynet det nærliggende hus A172 med vand. Midtprofil set fra nordøst.*

## Sammenfatning

Den arkæologiske forundersøgelse har vist, at der i oldtiden har været en betydelig aktivitet med flere treskibede langhuse og et større antal tilknyttede aktivitetsområder. Aktiviteterne fordeler sig over stort set hele arealet. Datering ud fra konstruktionstype og keramik peger mod samme periode af yngre bronzealder eller evt. tidlige førromersk jernalder. Der er udgravet tre husgrupper på området med hver deres tilhørende aktivitetsområder. Det kan imidlertid ikke ud fra den brede datering af hustomter og aktivitetsområder afgøres, hvorvidt der har været tale om samtidige bebyggelser i de tre områder eller flere faser af bebyggelse gennem yngre bronzealder eller den tidlige ældre jernalder.

Ved et par huse i den nordøstlige del af arealet har der ligget mindst 2 treskibede langhuse med tilhørende brønd, kogestensgruber, ildgruber, diverse andre gruber, hvis funktion ikke kan bestemmes nøjere. Husene har været let trapezformede. De to langhuse ligger tæt ved hinanden, hvorfor de formodentlig ikke har været i brug samtidig.

I den østlige del har der ligger der ligeledes tomterne af et til to treskibede langhuse med flere større og mindre gruber omkring sig. Også disse huse ligger nær hinanden og har derfor formentlig heller ikke ligger der samtidigt.

Endelig er der fundet tomter af to huse i den sydvestlige del af arealet. Her har ligget et treskibet langhus og i kort afstand derfra også et etskibet hus, der kan have fungeret som lade eller lignende. Også omkring disse huse er der fundet gruber, som formodes at have tjent forskellige formål i husenes husholdning.

Bebyggelserne har ligget på et højliggende plateau med god adgang til et større vådområde og et vandløb, som vurderes at have sikret en god vandforsyning til befolkningen i området.

Der er desuden fundet et større område med en dyrkningshorisont af en ældre mark, som desværre ikke kan dateres nærmere. Den ligger dog så dybt under den nuværende markoverflade, at det ikke er usandsynligt, at marken har været tilknyttet et eller flere af langhusene.

Forundersøgelsen har vist, at der i den nordlige udkant af Øster Tørslev allerede før år 0 har været en betydelig bebyggelse på stedet. Hvorvidt denne bebyggelse trækker kontinuerlige spor op til nutidens landsby kan dog ikke vurderes ud fra undersøgelsens resultater.

### Fremtidigt arbejde på stedet

Forundersøgelsen er gennemført efter planen. Størstedelen af arealet blev herefter i arkæologisk henseende frigivet til bygherre. Ved et mindre område i det nordøstlige hjørne af arealet vil det dog være nødvendigt med yderligere arkæologiske undersøgelser. Dette område er angivet i kortet nedenfor.



**Figur 11. Med grøn signatur er angivet det nordøstlige hjørne af området, hvor der efter bygherres oplysninger for nærværende ikke påtænkes opført huse.**

Området rummer de 3-skibede langhuse A171 og A172, hvor der udover hustomterne også ligger et antal gruber og grubekomplekser og en brønd. Muldlaget i dette område kan forventes at have beskyttet forhistoriske anlæg mod nedslidning fra markarbejde, ligesom dette areal ser ud til at

have været friholdt for den kraftige opfyldning med jord fra planeringen af området ved den tidligere barakby.

Bygherre har imidlertid i en email til museet oplyst, at der ikke for nærværende påtænkes opført huse i dette nordøstlige hjørne af område.

## Dato og signatur

Randers den 24. januar 2016

---

Arkæolog cand.mag.  
Asger Meulengracht Olsen



Stemannsgade 2  
DK-8900 Randers C  
Tlf. 8712 2600  
[www.museumoj.dk](http://www.museumoj.dk)

## Anlægsliste

| Anlæg | Hovedgruppe | Undergruppe         | Datering   | Fase | Tegn. | Indgår i | Består af |
|-------|-------------|---------------------|--|------|-------|----------|-----------|
| A1    | Udgår       |                     | Udateret   |      | 1     |          |           |
| A2    | Udgår       |                     | Udateret   |      | 1     |          |           |
| A3    | Stolpehul   | Tagstolpehul        | Yngre<br>Bronzealder-<br>Ældre Førromersk<br>Jernalder (per.1) |      | 1     |          |           |
| A4    | Stolpehul   | Tagstolpehul        | Yngre<br>Bronzealder-<br>Ældre Førromersk<br>Jernalder (per.1) |      | 1     |          |           |
| A5    | Stolpehul   | Tagstolpehul        | Yngre<br>Bronzealder-<br>Ældre Førromersk<br>Jernalder (per.1) |      | 1     |          |           |
| A6    | Stolpehul   | Tagstolpehul        | Yngre<br>Bronzealder-<br>Ældre Førromersk<br>Jernalder (per.1) |      | 1     |          |           |
| A7    | Stolpehul   | Tagstolpehul        | Yngre<br>Bronzealder-<br>Ældre Førromersk<br>Jernalder (per.1) |      | 1     |          |           |
| A8    | Grube       |                     | Oldtid-Oldtid  |      | 1     |          |           |
| A9    | Udgår       | Ikke anvendt        | Udateret   |      | 1     |          |           |
| A10   | Grube       |                     | Oldtid   |      | 1     |          |           |
| A11   | Grube       |                     | Oldtid   |      | 1     |          |           |
| A12   | Grube       |                     | Oldtid-Oldtid  |      | 1     |          |           |
| A13   | Grube       | Grubekompleks       | Yngre<br>Bronzealder-<br>Ældre Førromersk<br>Jernalder (per.1) |      | 2     |          |           |
| A14   | Stolpehul   | Skillevægsstolpehul | Yngre<br>Bronzealder-<br>Ældre Førromersk<br>Jernalder (per.1) |      | 1     |          |           |
| A15   | Stolpehul   | Skillevægsstolpehul | Yngre<br>Bronzealder-  |      | 1     |          |           |

|     |           |              |  |  |      |  |  |
|-----|-----------|--------------|--|--|------|--|--|
|     |           |              | Ældre Førromersk<br>Jernalder (per.1)                          |  |      |  |  |
| A16 | Stolpehul | Tagstolpehul | Yngre<br>Bronzealder-<br>Ældre Førromersk<br>Jernalder (per.1) |  | 1    |  |  |
| A17 | Stolpehul | Vægstolpehul | Yngre<br>Bronzealder-<br>Ældre Førromersk<br>Jernalder (per.1) |  | 1    |  |  |
| A18 | Grube     |              | Oldtid   |  | 1    |  |  |
| A19 | Grube     |              | Oldtid   |  |      |  |  |
| A20 | Stolpehul | Stolpehul    | Yngre<br>Bronzealder-<br>Ældre Førromersk<br>Jernalder (per.1) |  | 1    |  |  |
| A21 | Grube     |              | Oldtid   |  | 1    |  |  |
| A22 | Grube     |              | Oldtid   |  | 1    |  |  |
| A23 | Stolpehul | Stolpehul    | Oldtid   |  | 1    |  |  |
| A24 | Stolpehul | Tagstolpehul | Yngre<br>Bronzealder-<br>Ældre Førromersk<br>Jernalder (per.1) |  | 1    |  |  |
| A25 | Stolpehul | Stolpehul    | Oldtid   |  | 1    |  |  |
| A26 | Stolpehul | Stolpehul    | Oldtid   |  | 1    |  |  |
| A27 | Udgår     |              | Udateret   |  | 1    |  |  |
| A28 | Udgår     |              | Udateret   |  | 1    |  |  |
| A29 | Udgår     |              | Udateret   |  | 1    |  |  |
| A30 | Grube     |              | Oldtid   |  | 1    |  |  |
| A31 | Udgår     |              | Udateret   |  | 1    |  |  |
| A32 | Grube     |              | Yngre<br>Bronzealder-<br>Yngre<br>Bronzealder                  |  | 2    |  |  |
| A33 | Udgår     |              | Udateret   |  | 2    |  |  |
| A34 | Udgår     |              | Udateret   |  | 2    |  |  |
| A35 | Stolpehul | Stolpehul    | Oldtid   |  | 2    |  |  |
| A36 | Grube     |              | Oldtid   |  | 2    |  |  |
| A37 | Grube     |              | Oldtid   |  | 1, 2 |  |  |



|     |           |                |  |  |   |      |  |
|-----|-----------|----------------|--|--|---|------|--|
| A38 | Grube     |                | Oldtid   |  | 2 |      |  |
| A39 | Grube     |                | Oldtid   |  | 2 |      |  |
| A40 | Stolpehul | Tagstolpehul   | Yngre<br>Bronzealder-<br>Ældre Førromersk<br>Jernalder (per.1) |  | 2 | A174 |  |
| A41 | Udgår     |                | Udateret   |  | 2 | A173 |  |
| A42 | Grube     | Koge-/ildgrube | Oldtid   |  |   |      |  |
| A43 | Udgår     |                | Udateret   |  | 2 | A173 |  |
| A44 | Stolpehul | Tagstolpehul   | Yngre<br>Bronzealder-<br>Ældre Førromersk<br>Jernalder (per.1) |  | 2 | A174 |  |
| A45 | Stolpehul | Tagstolpehul   | Yngre<br>Bronzealder-<br>Ældre Førromersk<br>Jernalder (per.1) |  | 2 | A173 |  |
| A46 | Stolpehul | Tagstolpehul   | Yngre<br>Bronzealder-<br>Ældre Førromersk<br>Jernalder (per.1) |  | 2 | A173 |  |
| A47 | Stolpehul | Tagstolpehul   | Yngre<br>Bronzealder-<br>Ældre Førromersk<br>Jernalder (per.1) |  | 2 | A173 |  |
| A48 | Stolpehul | Stolpehul      | Oldtid   |  | 2 |      |  |
| A49 | Udgår     |                | Udateret   |  |   |      |  |
| A50 | Stolpehul | Tagstolpehul   | Yngre<br>Bronzealder-<br>Ældre Førromersk<br>Jernalder (per.1) |  | 2 | A173 |  |
| A51 | Stolpehul | Stolpehul      | Oldtid   |  | 2 |      |  |
| A52 | Udgår     |                | Udateret   |  |   |      |  |
| A53 | Udgår     |                | Udateret   |  |   |      |  |
| A54 | Udgår     |                | Udateret   |  |   |      |  |
| A55 | Stolpehul | Tagstolpehul   | Yngre<br>Bronzealder-<br>Ældre Førromersk<br>Jernalder (per.1) |  | 2 |      |  |
| A56 | Udgår     |                | Udateret   |  | 2 |      |  |

|     |               |                     |  |  |   |      |  |
|-----|---------------|---------------------|--|--|---|------|--|
| A57 | Grube         | Grubekompleks       | Oldtid   |  | 2 |      |  |
| A58 | Grube         | Grubekompleks       | Yngre<br>Bronzealder-<br>Yngre<br>Bronzealder                  |  | 2 |      |  |
| A59 | Grube         |                     | Oldtid   |  | 2 |      |  |
| A60 | Udgår         |                     | Udateret   |  |   |      |  |
| A61 | Stolpehul     | Stolpehul           | Oldtid   |  | 2 |      |  |
| A62 | Stolpehul     | Skillevægsstolpehul | Yngre<br>Bronzealder-<br>Ældre Førromersk<br>Jernalder (per.1) |  | 1 |      |  |
| A63 | Grube         | Grubekompleks       | Oldtid   |  | 1 |      |  |
| A64 | Udgår         |                     | Udateret   |  | 2 |      |  |
| A65 | Grube         |                     | Oldtid   |  | 2 |      |  |
| A66 | Dyrkningsspor | Markhorisont        | Oldtid   |  | 2 |      |  |
| A67 | Dyrkningsspor | Markhorisont        | Oldtid   |  | 2 |      |  |
| A68 | Dyrkningsspor | Markhorisont        | Oldtid   |  |   |      |  |
| A69 | Stolpehul     | Stolpehul           | Oldtid   |  | 2 |      |  |
| A70 | Stolpehul     | Stolpehul           | Oldtid   |  | 2 |      |  |
| A71 | Udgår         |                     | Udateret   |  | 2 |      |  |
| A72 | Stolpehul     | Tagstolpehul        | Yngre<br>Bronzealder-<br>Ældre Førromersk<br>Jernalder (per.1) |  | 1 |      |  |
| A73 | Stolpehul     | Stolpehul           | Oldtid   |  | 1 |      |  |
| A74 | Udgår         |                     | Udateret   |  | 1 |      |  |
| A75 | Stolpehul     | Tagstolpehul        | Yngre<br>Bronzealder-<br>Ældre Førromersk<br>Jernalder (per.1) |  | 1 |      |  |
| A76 | Stolpehul     | Tagstolpehul        | Yngre<br>Bronzealder-<br>Ældre Førromersk<br>Jernalder (per.1) |  | 1 |      |  |
| A77 | Udgår         |                     | Udateret   |  | 1 |      |  |
| A78 | Stolpehul     | Tagstolpehul        | Yngre<br>Bronzealder-  |  | 2 | A173 |  |

|     |           |              |  |  |   |              |          |
|-----|-----------|--------------|--|--|---|--------------|----------|
|     |           |              | Ældre Førromersk<br>Jernalder (per.1)                          |  |   |              |          |
| A79 | Stolpehul | Tagstolpehul | Yngre<br>Bronzealder-<br>Ældre Førromersk<br>Jernalder (per.1) |  | 2 | A173         |          |
| A80 | Stolpehul | Stolpehul    | Oldtid   |  | 2 | A173         |          |
| A81 | Stolpehul | Tagstolpehul | Yngre<br>Bronzealder-<br>Ældre Førromersk<br>Jernalder (per.1) |  | 2 | A173         |          |
| A82 | Grube     |              | Oldtid   |  | 2 |              |          |
| A83 | Stolpehul | Stolpehul    | Oldtid   |  | 2 | A173         |          |
| A84 | Stolpehul | Tagstolpehul | Yngre<br>Bronzealder-<br>Ældre Førromersk<br>Jernalder (per.1) |  | 2 | A173         |          |
| A85 | Stolpehul | Stolpehul    | Oldtid   |  | 2 | A173         |          |
| A86 | Stolpehul | Stolpehul    | Oldtid   |  | 2 | A173         |          |
| A87 | Stolpehul | Tagstolpehul | Yngre<br>Bronzealder-<br>Ældre Førromersk<br>Jernalder (per.1) |  | 2 | A174         |          |
| A88 | Stolpehul | Tagstolpehul | Yngre<br>Bronzealder-<br>Ældre Førromersk<br>Jernalder (per.1) |  | 2 | A174         |          |
| A89 | Stolpehul | Stolpehul    | Oldtid   |  | 2 | A92,<br>A174 |          |
| A90 | Stolpehul | Tagstolpehul | Yngre<br>Bronzealder-<br>Ældre Førromersk<br>Jernalder (per.1) |  | 2 | A174         |          |
| A91 | Stolpehul | Stolpehul    | Oldtid   |  | 2 | A92,<br>A174 |          |
| A92 | Udgår     |              | Udateret   |  | 2 |              | A89, A91 |
| A93 | Udgår     |              | Udateret   |  |   |              |          |
| A94 | Udgår     |              | Udateret   |  | 1 |              |          |
| A95 | Stolpehul | Stolpehul    | Oldtid   |  | 1 |              |          |
| A96 | Udgår     |              | Udateret   |  |   |              |          |

|      |            |                |  |  |   |               |  |
|------|------------|----------------|--|--|---|---------------|--|
| A97  | Brønd      | Brønd          | Yngre<br>Bronzealder-<br>Yngre<br>Bronzealder                  |  | 3 |               |  |
| A98  | Stolpehul  | Tagstolpehul   | Yngre<br>Bronzealder-<br>Yngre<br>Bronzealder                  |  | 1 |               |  |
| A99  | Stolpehul  | Stolpehul      | Oldtid   |  | 1 |               |  |
| A100 | Udgår      |                | Udateret   |  | 1 |               |  |
| A101 | Udgår      | Udgår          | Udateret   |  | 1 |               |  |
| A102 | Udgår      |                | Udateret   |  | 1 |               |  |
| A103 | Stolpehul  | Stolpehul      | Oldtid   |  | 1 |               |  |
| A104 | Stolpehul  | Stolpehul      | Oldtid   |  | 1 |               |  |
| A105 | Stolpehul  | Tagstolpehul   | Yngre<br>Bronzealder-<br>Ældre Førromersk<br>Jernalder (per.1) |  | 1 | A176          |  |
| A106 | Stolpehul  | Stolpehul      | Oldtid   |  | 1 | A175          |  |
| A107 | Fyldskifte | Fyldskifte     | Oldtid   |  |   | A175          |  |
| A108 | Stolpehul  | Stolpehul      | Oldtid   |  | 1 | A175          |  |
| A109 | Stolpehul  | Stolpehul      | Oldtid   |  | 1 | A175          |  |
| A110 | Stolpehul  | Stolpehul      | Oldtid   |  | 1 | A175          |  |
| A111 | Udgår      |                | Udateret   |  |   |               |  |
| A112 | Grube      | Koge-/ildgrube | Oldtid   |  | 1 |               |  |
| A113 | Stolpehul  |                | Oldtid   |  | 1 |               |  |
| A114 | Stolpehul  |                | Oldtid   |  | 1 |               |  |
| A115 | Stolpehul  | Stolpehul      | Oldtid   |  | 1 | A175,<br>A176 |  |
| A116 | Stolpehul  |                | Oldtid   |  | 1 |               |  |
| A117 | Stolpehul  | Stolpehul      | Oldtid   |  | 1 | A176          |  |
| A118 | Udgår      |                | Udateret   |  |   |               |  |
| A119 | Udgår      |                | Udateret   |  |   |               |  |
| A120 | Stolpehul  | Stolpehul      | Oldtid   |  | 3 |               |  |
| A121 | Stolpehul  | Stolpehul      | Oldtid   |  | 3 |               |  |
| A122 | Stolpehul  | Tagstolpehul   | Yngre<br>Bronzealder-  |  | 2 |               |  |

|      |           |              |  |  |   |      |  |
|------|-----------|--------------|--|--|---|------|--|
|      |           |              | Ældre Førromersk<br>Jernalder (per.1)                          |  |   |      |  |
| A123 | Stolpehul | Tagstolpehul | Yngre<br>Bronzealder-<br>Ældre Førromersk<br>Jernalder (per.1) |  | 3 |      |  |
| A124 | Udgår     |              | Udateret   |  | 3 | A175 |  |
| A125 | Stolpehul | Tagstolpehul | Yngre<br>Bronzealder-<br>Ældre Førromersk<br>Jernalder (per.1) |  | 3 | A176 |  |
| A126 | Udgår     |              | Udateret   |  |   |      |  |
| A127 | Udgår     |              | Udateret   |  | 1 |      |  |
| A128 | Stolpehul | Tagstolpehul | Yngre<br>Bronzealder-<br>Ældre Førromersk<br>Jernalder (per.1) |  | 1 |      |  |
| A129 | Stolpehul | Tagstolpehul | Yngre<br>Bronzealder-<br>Ældre Førromersk<br>Jernalder (per.1) |  | 1 |      |  |
| A130 | Udgår     |              | Udateret   |  | 1 |      |  |
| A131 | Udgår     |              | Udateret   |  | 1 |      |  |
| A132 | Stolpehul | Tagstolpehul | Yngre<br>Bronzealder-<br>Ældre Førromersk<br>Jernalder (per.1) |  | 1 |      |  |
| A133 | Stolpehul | Vægstolpehul | Yngre<br>Bronzealder-<br>Ældre Førromersk<br>Jernalder (per.1) |  | 1 |      |  |
| A134 | Stolpehul | Tagstolpehul | Yngre<br>Bronzealder-<br>Ældre Førromersk<br>Jernalder (per.1) |  | 1 |      |  |
| A135 | Stolpehul | Vægstolpehul | Yngre<br>Bronzealder-<br>Ældre Førromersk<br>Jernalder (per.1) |  | 1 |      |  |
| A136 | Grube     |              | Oldtid   |  | 1 |      |  |
| A137 | Grube     |              | Yngre<br>Bronzealder-  |  | 1 |      |  |

|      |           |              |  |  |   |      |  |
|------|-----------|--------------|--|--|---|------|--|
|      |           |              | Yngre<br>Bronzealder   |  |   |      |  |
| A138 | Stolpehul | Stolpehul    | Oldtid   |  | 1 |      |  |
| A139 | Stolpehul | Stolpehul    | Oldtid   |  | 1 |      |  |
| A140 | Stolpehul | Stolpehul    | Oldtid   |  | 1 |      |  |
| A141 | Ildsted   |              | Oldtid   |  | 1 |      |  |
| A142 | Udgår     |              | Udateret   |  | 1 |      |  |
| A143 | Stolpehul | Tagstolpehul | Yngre<br>Bronzealder-<br>Ældre Førromersk<br>Jernalder (per.1) |  | 1 |      |  |
| A144 | Stolpehul | Tagstolpehul | Yngre<br>Bronzealder-<br>Ældre Førromersk<br>Jernalder (per.1) |  |   | A172 |  |
| A145 | Udgår     | Ikke anvendt | Udateret   |  |   |      |  |
| A146 | Udgår     | Ikke anvendt | Udateret   |  |   |      |  |
| A147 | Udgår     | Ikke anvendt | Udateret   |  |   |      |  |
| A148 | Udgår     | Ikke anvendt | Udateret   |  |   |      |  |
| A149 | Udgår     | Ikke anvendt | Udateret   |  |   |      |  |
| A150 | Stolpehul | Tagstolpehul | Yngre<br>Bronzealder-<br>Ældre Førromersk<br>Jernalder (per.1) |  | 1 |      |  |
| A151 | Stolpehul | Tagstolpehul | Yngre<br>Bronzealder-<br>Ældre Førromersk<br>Jernalder (per.1) |  | 1 |      |  |
| A152 | Stolpehul | Tagstolpehul | Yngre<br>Bronzealder-<br>Ældre Førromersk<br>Jernalder (per.1) |  | 1 |      |  |
| A153 | Stolpehul | Tagstolpehul | Yngre<br>Bronzealder-<br>Ældre Førromersk<br>Jernalder (per.1) |  | 2 |      |  |
| A154 | Stolpehul | Tagstolpehul | Yngre<br>Bronzealder-<br>Ældre Førromersk<br>Jernalder (per.1) |  | 2 |      |  |

|      |           |              |  |  |   |      |  |
|------|-----------|--------------|--|--|---|------|--|
| A155 | Stolpehul | Tagstolpehul | Yngre<br>Bronzealder-<br>Ældre Førromersk<br>Jernalder (per.1) |  | 2 | A174 |  |
| A156 | Stolpehul | Tagstolpehul | Yngre<br>Bronzealder-<br>Ældre Førromersk<br>Jernalder (per.1) |  | 2 | A174 |  |
| A157 | Stolpehul | Tagstolpehul | Yngre<br>Bronzealder-<br>Ældre Førromersk<br>Jernalder (per.1) |  | 2 | A174 |  |
| A158 | Stolpehul | Tagstolpehul | Yngre<br>Bronzealder-<br>Ældre Førromersk<br>Jernalder (per.1) |  | 2 |      |  |
| A159 | Stolpehul | Tagstolpehul | Yngre<br>Bronzealder-<br>Ældre Førromersk<br>Jernalder (per.1) |  | 3 | A175 |  |
| A160 | Udgår     |              | Udateret   |  | 3 | A175 |  |
| A161 | Stolpehul | Tagstolpehul | Yngre<br>Bronzealder-<br>Yngre<br>Bronzealder                  |  | 3 | A175 |  |
| A162 | Stolpehul | Tagstolpehul | Yngre<br>Bronzealder-<br>Yngre<br>Bronzealder                  |  | 3 | A175 |  |
| A163 | Stolpehul | Tagstolpehul | Yngre<br>Bronzealder-<br>Yngre<br>Bronzealder                  |  | 3 | A175 |  |
| A164 | Stolpehul | Tagstolpehul | Yngre<br>Bronzealder-<br>Yngre<br>Bronzealder                  |  | 3 | A175 |  |
| A165 | Stolpehul | Tagstolpehul | Yngre<br>Bronzealder-<br>Yngre<br>Bronzealder                  |  | 3 | A176 |  |
| A166 | Stolpehul | Tagstolpehul | Yngre<br>Bronzealder-  |  | 3 | A176 |  |

|      |           |               |  |  |            |      |  |
|------|-----------|---------------|--|--|------------|------|--|
|      |           |               | Yngre<br>Bronzealder   |  |            |      |  |
| A167 | Stolpehul | Tagstolpehul  | Yngre<br>Bronzealder-<br>Yngre<br>Bronzealder                  |  | 3          | A175 |  |
| A168 | Stolpehul | Tagstolpehul  | Yngre<br>Bronzealder-<br>Yngre<br>Bronzealder                  |  | 3          | A175 |  |
| A169 | Stolpehul | Tagstolpehul  | Yngre<br>Bronzealder-<br>Yngre<br>Bronzealder                  |  | 3          | A176 |  |
| A170 | Grube     | Grubekompleks | Yngre<br>Bronzealder-<br>Yngre<br>Bronzealder                  |  | 3          |      |  |
| A171 | Bygning   | 3-skibet hus  | Yngre<br>Bronzealder-<br>Ældre Førromersk<br>Jernalder (per.1) |  |            |      |  |
| A172 | Bygning   | 3-skibet hus  | Yngre<br>Bronzealder-<br>Ældre Førromersk<br>Jernalder (per.1) |  |            |      | A144   |
| A173 | Bygning   | 1-skibet hus  | Yngre<br>Bronzealder-<br>Ældre Førromersk<br>Jernalder (per.1) |  |            |      | A41, A43, A45,<br>A46, A47, A50,<br>A78, A79, A80,<br>A81, A83, A84,<br>A85, A86                           |
| A174 | Bygning   | 3-skibet hus  | Yngre<br>Bronzealder-<br>Ældre Førromersk<br>Jernalder (per.1) |  |            |      | A40, A44, A87,<br>A88, A89, A90,<br>A91, A155, A156,<br>A157   |
| A175 | Bygning   | 3-skibet hus  | Yngre<br>Bronzealder-<br>Ældre Førromersk<br>Jernalder (per.1) |  | 1, 2,<br>3 |      | A106, A107,<br>A108, A109,<br>A110, A115,<br>A124, A159,<br>A160, A161,<br>A162, A163,<br>A164, A167, A168 |
| A176 | Bygning   | 3-skibet hus  | Yngre<br>Bronzealder-  |  | 1, 2,<br>3 |      | A105, A115,<br>A117, A125,<br>A165, A166, A169   |



|  |  |  |                                       |  |  |  |  |
|--|--|--|---------------------------------------|--|--|--|--|
|  |  |  | Ældre Førromersk<br>Jernalder (per.1) |  |  |  |  |
|--|--|--|---------------------------------------|--|--|--|--|

## Anlægsbeskrivelse

### A1

#### Udgår, Udateret

Generelt: Seglformet stort anlæg, der tolkes som rodvælter.

Metode: Snittet, beskrevet.

Tegninger: 1

Foto:

Består af:

Indgår i:

Fund:

Lag:

### A2

#### Udgår, Udateret

Generelt: Tolkes som recent dyrkningsspor eller recent forstyrrelse af gammelt kulturlag.

Metode: Snittet, beskrevet.

Tegninger: 1

Foto:

Består af:

Indgår i:

Fund:

Lag:

### A3

#### Stolpehul, Tagstolpehul, Yngre Bronzealder-Ældre Førromersk Jernalder (per.1)

Generelt:

Metode: Snittet, tegnet, beskrevet.

Dimensioner i cm: Diameter: 35. Dybde: 28.

Form: Rund, lodrette-let skrå sider, afrundet bund.

Fyld: a) heterogen, gråbrun, små okkerpletter, humøs, ler, g) heterogen, gråhvid, stærkt okkerpletet, men klart adskilt fra en mere homogent okkerfarvet leret undergrund.

Tegninger: 1

Foto:

Består af:

Indgår i:

Fund:

Lag:

#### **A4**

##### **Stolpehul, Tagstolpehul, Yngre Bronzealder-Ældre Førromersk Jernalder (per.1)**

Generelt:

Metode: Snittet, tegnet, beskrevet.

Dimensioner i cm: Diameter: 26. Dybde: 19.

Form: Rund, lodrette-let konvekse sider, afrundet bund.

Fyld: c) heterogen, grå-gråbrun, humøs, okkerprikket, ler.

Tegninger: 1

Foto:

Består af:

Indgår i:

Fund:

Lag:

#### **A5**

##### **Stolpehul, Tagstolpehul, Yngre Bronzealder-Ældre Førromersk Jernalder (per.1)**

Generelt:

Metode: Snittet, tegnet, beskrevet.

Dimensioner i cm: Diameter: 39. Dybde: 13.

Form: Oval, konvekse sider, afrundet bund.

Fyld: d) heterogen, brun, gråbrun i top, humøs, ler.

Tegninger: 1

Foto:

Består af:

Indgår i:

Fund:

Lag:

#### **A6**

##### **Stolpehul, Tagstolpehul, Yngre Bronzealder-Ældre Førromersk Jernalder (per.1)**

Generelt:

Metode: Snittet, tegnet, beskrevet.

Dimensioner i cm: Diameter: 32. Dybde: 14.

Form: Rund, skår sider, tilspidset bund.

Fyld: e) heterogen, mørk gråbrun, humøs ler.

Tegninger: 1

Foto:

Består af:

Indgår i:

Fund:

Lag:

#### **A7**

##### **Stolpehul, Tagstolpehul, Yngre Bronzealder-Ældre Førromersk Jernalder (per.1)**

Generelt: Anlægget kan opdeles i to stolpehuller, hvor det ØNØ-lige stolpehul er nedgravet i det VSV-lige.

Metode: Snittet, tegnet, beskrevet.

Stolpehul ØNØ: Dimensioner i cm: Diameter: 28. Dybde: 13.

Form: Rund, konvekse sider, afrundet bund.

Fyld: e) heterogen, mørk gråbrun, humøs ler.

Stolpehul SVS: Dimensioner i cm: 28. Dybde: 15.

Form: Rund, konvekse sider, afrundet bund.

Fyld: e1) som e) men lysere gråbrun.

Tegninger: 1

Foto:

Består af:

Indgår i:

Fund:

Lag:

## **A8**

### **Grube, Oldtid-Oldtid**

Generelt: Mulig langoval, fladbundet, lav grube, men mange dyregang vanskeliggør tolkning.

Metode: Snittet, beskrevet.

Dimensioner: 148 x 121 cm i fladen.

Fyld: lag a) gråbrun, humøs, ler.

Tegninger: 1

Foto:

Består af:

Indgår i:

Fund:

Lag:

## **A9**

### **Udgår, Ikke anvendt, Udateret**

Generelt: Anlægget opmålt som A9 og A6. Stolpehul A6 bevaret.

Tegninger: 1

Foto:

Består af:

Indgår i:

Fund:

Lag:

## **A10**

### **Grube, Oldtid**

Generelt:

Metode: Snittet, tegnet, beskrevet.

Dimensioner i cm: Diameter: 77. Dybde: 13.

Form: Oval-rund.

Fyld: c) heterogen, grå-gråbrun, humøs, okkerprikket, ler med mørkere områder.

Tegninger: 1  
 Foto:  
 Består af:  
 Indgår i:  
 Fund:  
 Lag:

## A11

### Grube, Oldtid

Generelt: Uregelmæssigt aflang grube. Kan evt. være forstyrret eller recent.

Metode: Snittet, tegnet, beskrevet.

Dimensioner i cm: Diameter: 111. Dybde: 9.

Form: Uregelmæssigt aflang.

Fyld: c) heterogen, grå-gråbrun, humøs, okkerprikket, ler med mørkbrune områder.

Tegninger: 1  
 Foto:  
 Består af:  
 Indgår i:  
 Fund:  
 Lag:

## A12

### Grube, Oldtid-Oldtid

Generelt:

Metode: Snittet, tegnet, beskrevet.

Dimensioner i cm: Diameter: 73. Dybde: 7.

Form: Oval, konvekse sider, afladet bund.

Fyld: c) heterogen, grå-gråbrun, humøs, okkerprikket, ler.

Tegninger: 1  
 Foto:  
 Består af:  
 Indgår i:  
 Fund:  
 Lag:

## A13

### Grube, Grubekompleks, Yngre Bronzealder-Ældre Førromersk Jernalder (per.1)

Generelt: Større grubekompleks, der består af mindst fem gruber, hvoraf en er en kogestensgrube.

Anlægger er snittet på udvalgte steder, hvorefter det er afrømmet i tynde lag med maskine. Herved fremkommer de enkelte gruber, som i overfladen fremstår som et stort fyldskifte. anlægget fortsætter ud under balkene mod øst, syd og vest.

Metode: Snittet, skitseret, beskrevet.

Dimensioner i cm: Diameter: Dybde:

Form: I dybden ses mindst fem delvist overlappende gruber.

Fyld: varierer lidt fra grube til grube, men fremtræder overordnet som sortbrun-mørkbrun, stærkt humøs, med

nedbrudt organisk materiale og trækulsnister. Mod bunden mere mørkbrun. Den nordligste af gruberne har sodede og skørnede sten og en del nedbrudt trækul. I to af gruberne er der fundet små stumper af keramik og keramikmulder.

Tegninger: 2

Foto:

Består af:

Indgår i:

Fund: X7: Randskår, Bronzealder-Jernalder; X11: Sideskår, Bronzealder-Jernalder

Lag:

### A14

#### **Stolpehul, Skillevægsstolpehul, Yngre Bronzealder-Ældre Førromersk Jernalder (per.1)**

Generelt:

Metode: Snittet, tegnet, beskrevet.

Dimensioner i cm: Diameter: 36. Dybde: 23.

Form: Rund, konvekse-lodrette sider, flad bund.

Fyld: c) heterogen, grå-gråbrun, humøs, okkerprikket, ler med mørkere områder.

Tegninger: 1

Foto:

Består af:

Indgår i:

Fund:

Lag:

### A15

#### **Stolpehul, Skillevægsstolpehul, Yngre Bronzealder-Ældre Førromersk Jernalder (per.1)**

Generelt:

Metode: Snittet, tegnet, beskrevet.

Dimensioner i cm: Diameter: 32. Dybde: 20.

Form: Rund, lodrette sider, afrundet bund.

Fyld: c) heterogen, grå-gråbrun, humøs, okkerprikket, ler.

Tegninger: 1

Foto:

Består af:

Indgår i:

Fund:

Lag:

### A16

#### **Stolpehul, Tagstolpehul, Yngre Bronzealder-Ældre Førromersk Jernalder (per.1)**

Generelt: Anlægget kan i dybden opdeles i to stolpehuller.

Metode: Snittet, tegnet, beskrevet.

Stolpehul mod SV: Dimensioner i cm: Diameter:73. Dybde: 24.

Form: Rund, dobbeltkonvekse sider, afrundet bund.

Fyld: c) heterogen, grå-gråbrun, humøs, okkerprikket, ler.

Stolpehul mod NØ: Dimensioner i cm: Diameter, ca 20. Dybde: 18.

Form: Rund, lodrette sider, afrundet bund. Stolpehul NØ's fyld overlejrer stolpehul SV i med en ca 8-10cm tyk udløber.

Tegninger: 1

Foto:

Består af:

Indgår i:

Fund:

Lag:

## **A17**

### **Stolpehul, Vægstolpehul, Yngre Bronzealder-Ældre Førromersk Jernalder (per.1)**

Generelt:

Metode: Snittet, tegnet, beskrevet.

Dimensioner i cm: Diameter: 36. Dybde: 20.

Form: Rund, dobbeltkonvekse sider, skævt afrundet bund.

Fyld: c) heterogen, grå-gråbrun, humøs, okkerprikket, ler.

Tegninger: 1

Foto:

Består af:

Indgår i:

Fund:

Lag:

## **A18**

### **Grube, Oldtid**

Generelt:

Metode: Snittet, tegnet, beskrevet.

Dimensioner i cm: Diameter: 70. Dybde: 18.

Form: Langoval, konvekse sider, uregelmæssigt afrundet bund.

Fyld: c) heterogen, grå-gråbrun, humøs, okkerprikket, ler.

Tegninger: 1

Foto:

Består af:

Indgår i:

Fund:

Lag:

## **A19**

### **Grube, Oldtid**

Generelt:

Metode: Snittet, beskrevet.

Dimensioner i cm: Diameter: 83. Dybde: 20.

Form: Langoval, konvekse sider, uregelmæssigt afrundet bund.

Fyld: c) heterogen, grå-gråbrun, humøs, okkerprikket, ler.

Tegninger:  
Foto:  
Består af:  
Indgår i:  
Fund:  
Lag:

## **A20**

### **Stolpehul, Stolpehul, Yngre Bronzealder-Ældre Førromersk Jernalder (per.1)**

Generelt:  
Metode: Snittet, tegnet, beskrevet.  
Dimensioner i cm: Diameter: 21. Dybde: 8.  
Form: Rund, konvekse sider, afrundet bund.  
Fyld: a) heterogen, gråbrun, humøs, små okkerpletter, ler.

Tegninger: 1  
Foto:  
Består af:  
Indgår i:  
Fund:  
Lag:

## **A21**

### **Grube, Oldtid**

Generelt: Gråbrunt, humøst område let trækulsholdig i små pletter, ca 5-10 cm dyb, fladbundet.  
Metode: Snittet, beskrevet.

Tegninger: 1  
Foto:  
Består af:  
Indgår i:  
Fund:  
Lag:

## **A22**

### **Grube, Oldtid**

Generelt: Gråbrunt, humøst område let trækulsholdig i små pletter, ca 5-10 cm dyb, fladbundet.  
Metode: Snittet, beskrevet.

Tegninger: 1  
Foto:  
Består af:  
Indgår i:  
Fund:  
Lag:

### **A23**

#### **Stolpehul, Stolpehul, Oldtid**

Generelt:

Metode: Snittet, tegnet, beskrevet.

Dimensioner i cm: Diameter: 38. Dybde: 10.

Form: Rund, konvekse sider, affladet bund.

Fyld: a) heterogen, gråbrun, små okkerpletter, humøs, ler.

Tegninger: 1

Foto:

Består af:

Indgår i:

Fund:

Lag:

### **A24**

#### **Stolpehul, Tagstolpehul, Yngre Bronzealder-Ældre Førromersk Jernalder (per.1)**

Generelt:

Metode: Snittet, tegnet, beskrevet.

Dimensioner i cm: Diameter: 50. Dybde: 26.

Form: Rund, skrå sider, tilspidset bund.

Fyld: e) heterogen, mørk gråbrun, humøs, ler.

Tegninger: 1

Foto:

Består af:

Indgår i:

Fund:

Lag:

### **A25**

#### **Stolpehul, Stolpehul, Oldtid**

Generelt:

Metode: Snittet, tegnet, beskrevet.

Dimensioner i cm: Diameter: 36. Dybde: 8.

Form: Rund, konvekse sider, affladet bund.

Fyld: a) heterogen, gråbrun, små okkerpletter, humøs, ler.

Tegninger: 1

Foto:

Består af:

Indgår i:

Fund:

Lag:

### **A26**

#### **Stolpehul, Stolpehul, Oldtid**



Generelt:

Metode: Snittet, tegnet, beskrevet.

Dimensioner i cm: Diameter: 33. Dybde: 10.

Form: Rund, konvekse sider, afrundet bund.

Fyld: a) heterogen, gråbrun, små okkerpletter, humøs, ler.

Tegninger: 1

Foto:

Består af:

Indgår i:

Fund:

Lag:

## **A27**

### **Udgår, Udateret**

Generelt: Tynde, humøse, diffust grå område, ca 5 cm dyb.

Metode: Snittet, beskrevet.

Tegninger: 1

Foto:

Består af:

Indgår i:

Fund:

Lag:

## **A28**

### **Udgår, Udateret**

Generelt: Tynde, humøse, diffust grå område, ca 5 cm dyb.

Metode: Snittet, beskrevet.

Tegninger: 1

Foto:

Består af:

Indgår i:

Fund:

Lag:

## **A29**

### **Udgår, Udateret**

Generelt: Tynde, humøse, diffust grå område, ca 5 cm dyb.

Metode: Snittet, beskrevet.

Tegninger: 1

Foto:

Består af:

Indgår i:

Fund:

Lag:

### **A30**

#### **Grube, Oldtid**

Generelt: Gråbrunt, humøst område let trækulsholdig i små pletter, ca 5-10 cm dyb, fladbundet.

Metode: Snittet, beskrevet.

Tegninger: 1

Foto:

Består af:

Indgår i:

Fund:

Lag:

### **A31**

#### **Udgår, Udateret**

Generelt: Tynde, humøse, diffust grå område, ca 5 cm dyb.

Metode: Snittet, beskrevet.

Tegninger: 1

Foto:

Består af:

Indgår i:

Fund:

Lag:

### **A32**

#### **Grube, Yngre Bronzealder-Yngre Bronzealder**

Generelt:

Metode: Snittet, beskrevet.

Dimensioner i cm: Diameter: 125. Dybde: 30.

Form:

Fyld: mørkbrun, humøs, trækulsnister, trækulssmulder, større sten, ler. Keramik.

Tegninger: 2

Foto:

Består af:

Indgår i:

Fund: X2: Keramik diverse, Bronzealder-Yngre Bronzealder

Lag:

### **A33**

#### **Udgår, Udateret**

Generelt: Humøs plet.

Tegninger: 2

Foto:

Består af:

Indgår i:  
Fund:  
Lag:

### **A34**

#### **Udgår, Udateret**

Generelt: Humøs plet.

Tegninger: 2  
Foto:  
Består af:  
Indgår i:  
Fund:  
Lag:

### **A35**

#### **Stolpehul, Stolpehul, Oldtid**

Generelt: Fylden i stolpehullet virker meget udvasket. Der er ikke fundet andre stolpehuller eller anlæg med samme præg af udvaskning i området.

Metode: Snittet, tegnet, beskrevet.

Dimensioner i cm: Diameter: 54. Dybde: 31.

Form: Rund, konvekse-konkave sider, flad bund.

Fyld: b) relativt homogen, grå-gråbrun, let humøs, sandet ler. Fremtræder meget udvasket.

Tegninger: 2  
Foto:  
Består af:  
Indgår i:  
Fund:  
Lag:

### **A36**

#### **Grube, Oldtid**

Generelt: Den langovale grube støder øverst op til en lav, fladbundet grube A59. A36 fortsætter under balken i vest. Gruben delvist gravet med maskine. Der ses ingen stolpehuller eller andre strukturer.

Metode: Snittet, tegnet, beskrevet. Delvist gravet med maskine.

Dimensioner i cm: Diameter: Dybde: 38.

Form: Langoval, lodret-konveks side, afrundet bund.

Fyld: a) heterogen, mørkbrun-gråbrun, ler.

Tegninger: 2  
Foto:  
Består af:  
Indgår i:  
Fund:  
Lag:

### **A37**

#### **Grube, Oldtid**

Generelt:

Metode: Snittet, beskrevet.

Dimensioner i cm: Diameter: 81. Dybde: 24.

Form: Langoval, skrånende sider, skævt tilspidset bund.

Fyld: b) let heterogen, grå, okkerpletet, let humøs, ler, c) heteogen, grå-gråbrun, humøs, okkerprikket, ler.

Tegninger: 1, 2

Foto:

Består af:

Indgår i:

Fund:

Lag:

### **A38**

#### **Grube, Oldtid**

Generelt: Grube, som fortsætter under vestlig balk. Går i øverste 10 cm i ét med nabogrube, A39, med samme fyldtype.

Metode: Snittet, tegnet, beskrevet.

Dimensioner i cm: Diameter: Dybde:44.

Form: Langoval, konvekse sider, afrundet bund.

Fyld: a) heterogen, gråbrun, små okkerpletter, humøs, ler.

Tegninger: 2

Foto:

Består af:

Indgår i:

Fund:

Lag:

### **A39**

#### **Grube, Oldtid**

Generelt: Grube, som i øverste 10 cm går i ét med nabogrube, A38, med samme fyldtype.

Metode: Snittet, tegnet, beskrevet.

Dimensioner i cm: Diameter: 60. Dybde:20.

Form: Rund, konvekse sider, afrundet bund.

Fyld: a) heterogen, gråbrun-mørkbrun, humøs, ler. Keramikmulder ved bunden.

Tegninger: 2

Foto:

Består af:

Indgår i:

Fund:

Lag:

## A40

### Stolpehul, Tagstolpehul, Yngre Bronzealder-Ældre Førromersk Jernalder (per.1)

Generelt:

Metode: Snittet, tegnet, beskrevet.

Dimensioner i cm: Diameter: 32. Dybde: 15.

Form: Rund, konvekse sider, afrundet bund.

Fyld: a) heterogen, gråbrun, små okkerpletter, trækulstone, humøs, ler.

Tegninger: 2

Foto:

Består af:

Indgår i: A174

Fund:

Lag:

## A41

### Udgår, Udateret

Generelt: Dyregang.

Tegninger: 2

Foto:

Består af:

Indgår i: A173

Fund:

Lag:

## A42

### Grube, Koge-/ildgrube, Oldtid

Generelt: Kogestensgrube, der fortsætter under balk.

Metode: Snittet, beskrevet.

Dimensioner i cm: Diameter: 32. Dybde: 30.

Form: Uregelmæssigt langoval, konvekse sider, afrundet bund.

Fyld: a) heterogen, mørkbrun-gråbrun, sodede sten, trækulsnister, ler.

Tegninger:

Foto:

Består af:

Indgår i:

Fund:

Lag:

## A43

### Udgår, Udateret

Generelt: Dyregang med recent muld.

Tegninger: 2

Foto:

Består af:

Indgår i: A173  
 Fund:  
 Lag:

#### **A44**

##### **Stolpehul, Tagstolpehul, Yngre Bronzealder-Ældre Førromersk Jernalder (per.1)**

Generelt:  
 Metode: Snittet, tegnet, beskrevet.  
 Dimensioner i cm: Diameter: 32. Dybde: 8.  
 Form: Rund, konvekse sider, afrundet bund.  
 Fyld: a) let heterogen, gråbrun, små okkerpletter, humøs, ler.

Tegninger: 2  
 Foto:  
 Består af:  
 Indgår i: A174  
 Fund:  
 Lag:

#### **A45**

##### **Stolpehul, Tagstolpehul, Yngre Bronzealder-Ældre Førromersk Jernalder (per.1)**

Generelt:  
 Metode: Snittet, tegnet, beskrevet.  
 Dimensioner i cm: Diameter: Dybde:  
 Form: Rund, konvekse sider, afrundet bund.  
 Fyld: a) let heterogen, gråbrun, små okkerpletter, humøs, trækulstone, ler. Smuldret rødbrændt keramik.

Tegninger: 2  
 Foto:  
 Består af:  
 Indgår i: A173  
 Fund:  
 Lag:

#### **A46**

##### **Stolpehul, Tagstolpehul, Yngre Bronzealder-Ældre Førromersk Jernalder (per.1)**

Generelt:  
 Metode: Snittet, tegnet, beskrevet.  
 Dimensioner i cm: Diameter: Dybde:  
 Form: Rund, lodrette sider, flad bund.  
 Fyld: let heterogen, gråbrun, små okkerpletter, humøs, ler. Smuldret rødbrændt keramik

Tegninger: 2  
 Foto:  
 Består af:  
 Indgår i: A173  
 Fund:  
 Lag:

### **A47**

#### **Stolpehul, Tagstolpehul, Yngre Bronzealder-Ældre Førromersk Jernalder (per.1)**

Generelt:

Metode: Snittet, tegnet, beskrevet.

Dimensioner i cm: Diameter: 32. Dybde: 6.

Form: Oval, lodrette sider, affladet bund.

Fyld: a) let heterogen, gråbrun, små okkerpletter, humøs, ler.

Tegninger: 2

Foto:

Består af:

Indgår i: A173

Fund:

Lag:

### **A48**

#### **Stolpehul, Stolpehul, Oldtid**

Generelt:

Metode: Snittet, tegnet, beskrevet.

Dimensioner i cm: Diameter: 26. Dybde: 6.

Form: Rund, konvekse-lodrette sider, affladet bund.

Fyld: a) heterogen, gråbrun, små okkerpletter, humøs, ler.

Tegninger: 2

Foto:

Består af:

Indgår i:

Fund:

Lag:

### **A50**

#### **Stolpehul, Tagstolpehul, Yngre Bronzealder-Ældre Førromersk Jernalder (per.1)**

Generelt:

Metode: Snittet, tegnet, beskrevet.

Dimensioner i cm: Diameter: 23. Dybde: 8.

Form: Rund, lodrette sider, flad bund.

Fyld: a) let heterogen, gråbrun, små okkerpletter, trækulstone, humøs, ler. Smudret rødbrændt keramik.

Tegninger: 2

Foto:

Består af:

Indgår i: A173

Fund:

Lag:

### **A51**

#### **Stolpehul, Stolpehul, Oldtid**

Generelt:

Metode: Snittet, tegnet, beskrevet.

Dimensioner i cm: Diameter: 28. Dybde: 14.

Form: Rund, konvekse sider, afrundet bund.

Fyld: c) heterogen, grå-gråbrun, humøs, okkerprikket, ler.

Tegninger: 2

Foto:

Består af:

Indgår i:

Fund:

Lag:

### **A52**

#### **Udgår, Udateret**

Generelt: humøs plet.

Tegninger:

Foto:

Består af:

Indgår i:

Fund:

Lag:

### **A53**

#### **Udgår, Udateret**

Generelt: mørkbrun, humøs plet.

Tegninger:

Foto:

Består af:

Indgår i:

Fund:

Lag:

### **A54**

#### **Udgår, Udateret**

Generelt: mørkbrun, humøs plet.

Tegninger:

Foto:

Består af:

Indgår i:

Fund:

Lag:



## **A55**

### **Stolpehul, Tagstolpehul, Yngre Bronzealder-Ældre Førromersk Jernalder (per.1)**

Generelt:

Metode: Snittet, tegnet, beskrevet.

Dimensioner i cm: Diameter: 39. Dybde: 14.

Form: Rund, konvekse sider, afrundet bund.

Fyld: a) heterogen, gråbrun, små okkerpletter, humøs, ler.

Tegninger: 2

Foto:

Består af:

Indgår i:

Fund:

Lag:

## **A56**

### **Udgår, Udateret**

Generelt: Humøs plet.

Tegninger: 2

Foto:

Består af:

Indgår i:

Fund:

Lag:

## **A57**

### **Grube, Grubekompleks, Oldtid**

Generelt: Den nordlige del af grubekomplekset er uregelmæssigt langoval, ca 10 cm dyb med affladet bund.

Går over i grubekompleks A58 i syd.

Metode: Snittet, beskrevet.

Dimensioner i cm: Diameter: Dybde: ca 10.

Form: Langoval, affladet bund.

Fyld: heterogen, gråbrun, humøs, ler.

Tegninger: 2

Foto:

Består af:

Indgår i:

Fund:

Lag:

## **A58**

### **Grube, Grubekompleks, Yngre Bronzealder-Yngre Bronzealder**

Generelt: Den sydlige del af grubekomplekset er uregelmæssigt rundt, ca 44 cm dyb med lad bund. Går over

i grubekompleks A57 i nord.

Metode: Snittet, beskrevet.

Dimensioner i cm: Diameter: 130. Dybde: 44.

Form: Rund, konvekse-lodrette sider, flad bund.

Fyld: heterogen, mørkbrun-gråbrun, humøs, sten, trækul, ler. Keramik i dybden.

Tegninger: 2

Foto:

Består af:

Indgår i:

Fund: X13: Keramik diverse, Yngre Bronzealder-Yngre Bronzealder

Lag:

## A59

### Grube, Oldtid

Generelt: Flad, lav grube, som i vest støder op til en større, langoval grube A36.

Metode: Snittet, tegnet, beskrevet. Delvist gravet med maskine.

Dimensioner i cm: Diameter:60. Dybde: 10.

Form: Rund, let konvekse sider, fladbundet.

Fyld: c) heterogen, grå-gråbrun, humøs, okkerprikket, ler.

Tegninger: 2

Foto:

Består af:

Indgår i:

Fund:

Lag:

## A60

### Udgår, Udateret

Generelt: humøst område. Ikke nummereret i Mapinfo. Ses i søgegrøft 3 fra nordøst i det nordlige område af forundersøgelsesområdet.

Tegninger:

Foto:

Består af:

Indgår i:

Fund:

Lag:

## A61

### Stolpehul, Stolpehul, Oldtid

Generelt:

Metode: Snittet, tegnet, beskrevet.

Dimensioner i cm: Diameter: 21. Dybde: 16.

Form: Rund, konveks-lodrette sider, afrundet bund.

Fyld: i) homogen, gråsort, humøs, ler.

Tegninger: 2  
Foto:  
Består af:  
Indgår i:  
Fund:  
Lag:

### **A62**

#### **Stolpehul, Skillevægsstolpehul, Yngre Bronzealder-Ældre Førromersk Jernalder (per.1)**

Generelt:

Metode: Snittet, tegnet, beskrevet.

Dimensioner i cm: Diameter: 26. Dybde: 11.

Form: Rund, konvekse sider, skævt afrundet bund.

Fyld: c) heterogen, grå-grpbrun, okkerprikket, ler.

Tegninger: 1  
Foto:  
Består af:  
Indgår i:  
Fund:  
Lag:

### **A63**

#### **Grube, Grubekompleks, Oldtid**

Generelt: Stort grubekompleks med mørkbrunt, humøst fyld.

Metode: Snittet, beskrevet.

Dimensioner i cm: Diameter: Dybde:

Form:

Fyld: mørkbrun, humøs, ler.

Tegninger: 1  
Foto:  
Består af:  
Indgår i:  
Fund: X5: Randskår, Bronzealder-Yngre Bronzealder  
Lag:

### **A64**

#### **Udgår, Udateret**

Generelt: Humøs plet.

Tegninger: 2  
Foto:  
Består af:  
Indgår i:  
Fund:  
Lag:

**A65****Grube, Oldtid**

Generelt: Tynd lag af humøs, mørkbrun-gråbrun fyld.

Metode: Snittet, beskrevet.

Tegninger: 2

Foto:

Består af:

Indgår i:

Fund:

Lag:

**A66****Dyrkningsspor, Markhorisont, Oldtid**

Generelt: Fyldskiftet tolkes som en ældre, kompakt markhorisont, som ses i tre søgegrøfter i området. Anlæg A66, A67 og A68 indgår i samme markhorisont. Markhorisonten ligger direkte på undergrunden under ca 60 cm muld. Den ses over et større område og står tydeligt frem i to nabosøgegrøfter i midten af den nordlige del af udgravningsområdet. Der er ingen tydelige strukturer eller lagdeling i selve fyldskifter. Fyldskiftet ligger som del af et dybt muldet fyld i en lavning, som skråner stærkt ned mod den dybe dal, som ligger nord for udgravningsområdet. Det dybe muldlag tolkes som resultat af en lang erosion af overfladejord ned gennem lavningen mod dalen.

Metode: Snittet, beskrevet.

Dimensioner i cm: Dybde: 25-30.

Fyld: ret homogen, sortbrun-mørkbrun, stærkt humøs, ilter op til mørkebrun. Adskiller sig ved sin mørkere brune-sortbrune farve i forhold til den overliggende brune-mørkbrune overjord.

Tegninger: 2

Foto:

Består af:

Indgår i:

Fund:

Lag:

**A67****Dyrkningsspor, Markhorisont, Oldtid**

Generelt: Fyldskiftet tolkes som en ældre, kompakt markhorisont. Anlæg A66, A67 og A68 indgår i samme markhorisont. Markhorisonten ligger direkte på undergrunden under ca 60 cm muld. Den ses over et større område og står tydeligt frem i to nabosøgegrøfter i midten af den nordlige del af udgravningsområdet. Der er ingen tydelige strukturer eller lagdeling i selve fyldskifter. Fyldskiftet ligger som del af et dybt muldet fyld i en lavning, som skråner stærkt ned mod den dybe dal, som ligger nord for udgravningsområdet. Det dybe muldlag tolkes som resultat af en lang erosion af overfladejord ned gennem lavningen mod dalen.

Metode: Snittet, beskrevet.

Dimensioner i cm: Dybde: 25-30.

Fyld: ret homogen, sortbrun-mørkbrun, stærkt humøs, ilter op til mørkebrun. Adskiller sig ved sin mørkere brune-sortbrune farve i forhold til den overliggende brune-mørkbrune overjord.

Tegninger: 2  
 Foto:  
 Består af:  
 Indgår i:  
 Fund:  
 Lag:

## A68

### Dyrkningsspor, Markhorisont, Oldtid

Generelt: Fyldskiftet tolkes som en ældre, kompakt markhorisont. Anlæg A66, A67 og A68 indgår i samme markhorisont. Markhorisonten ligger direkte på undergrunden under ca 60 cm muld. Den ses over et større område og står tydeligt frem i to nabosøgegrøfter i midten af den nordlige del af udgravningsområdet. Der er ingen tydelige strukturer eller lagdeling i selve fyldskifter. Fyldskiftet ligger som del af et dybt muldet fyld i en lavning, som skråner stærkt ned mod den dybe dal, som ligger nord for udgravningsområdet. Det dybe muldlag tolkes som resultat af en lang erosion af overfladejord ned gennem lavningen mod dalen.

Metode: Snittet, beskrevet.

Dimensioner i cm: Dybde: 25-30.

Fyld: ret homogen, sortbrun-mørkbrun, stærkt humøs, ilter op til mørkebrun. Adskiller sig ved sin mørkere brune-sortbrune farve i forhold til den overliggende brune-mørkbrune overjord.

Tegninger:  
 Foto:  
 Består af:  
 Indgår i:  
 Fund:  
 Lag:

## A69

### Stolpehul, Stolpehul, Oldtid

Generelt:

Metode: Snittet, tegnet, beskrevet.

Dimensioner i cm: Diameter: 34. Dybde: 25.

Form: Oval, konvekse-dobbeltkonvekse sider, skævt tilspidset bund.

Fyld: f) meget heterogen, mosaik af lysbrun, brun, humøs, let okkertone, sandet ler.

Tegninger: 2  
 Foto:  
 Består af:  
 Indgår i:  
 Fund:  
 Lag:

## A70

### Stolpehul, Stolpehul, Oldtid

Generelt:

Metode: Snittet, tegnet, beskrevet.

Dimensioner i cm: Diameter: 26. Dybde: 16.

Form: Rund, konvekse sider, afrundet bund.

Fyld: a) heterogen, gråbrun, små okkerpletter, humøs, ler, b) let heterogen, grå, okkerpletlet, let humøs, ler.

Tegninger: 2

Foto:

Består af:

Indgår i:

Fund:

Lag:

## **A71**

### **Udgår, Udateret**

Generelt: Humøs plet med dyregang.

Tegninger: 2

Foto:

Består af:

Indgår i:

Fund:

Lag:

## **A72**

### **Stolpehul, Tagstolpehul, Yngre Bronzealder-Ældre Førromersk Jernalder (per.1)**

Generelt:

Metode: Snittet, tegnet, beskrevet.

Dimensioner i cm: Diameter: 41. Dybde: 6.

Form: Rund, lodrette sider, flad bund.

Fyld: c) heterogen, grå-gråbrun, okkerpletlet, ler.

Tegninger: 1

Foto:

Består af:

Indgår i:

Fund:

Lag:

## **A73**

### **Stolpehul, Stolpehul, Oldtid**

Generelt:

Metode: Snittet, tegnet, beskrevet.

Dimensioner i cm: Diameter: 47. Dybde: 25.

Form: Rund, konvekse sider, afrundet bund.

Fyld: c) heterogen, lysgrå-gråbrun, humøs, okkerpletlet, ler.

Tegninger: 1

Foto:

Består af:

Indgår i:

Fund:  
Lag:

#### **A74**

##### **Udgår, Udateret**

Generelt: Humøs plet.  
Metode: Snittet, beskrevet.

Tegninger: 1  
Foto:  
Består af:  
Indgår i:  
Fund:  
Lag:

#### **A75**

##### **Stolpehul, Tagstolpehul, Yngre Bronzealder-Ældre Førromersk Jernalder (per.1)**

Generelt:  
Metode: Snittet, tegnet, beskrevet.  
Dimensioner i cm: Diameter: 42. Dybde: 10.  
Form: Rund, konvekse sider, flad bund.  
Fyld: c) heterogen, grå-gråbrun, humøs, okkerprikket, ler.

Tegninger: 1  
Foto:  
Består af:  
Indgår i:  
Fund:  
Lag:

#### **A76**

##### **Stolpehul, Tagstolpehul, Yngre Bronzealder-Ældre Førromersk Jernalder (per.1)**

Generelt:  
Metode: Snittet, tegnet, beskrevet.  
Dimensioner i cm: Diameter: 40. Dybde: 10.  
Form: Rund, konvekse-dobbeltkonvekse sider, afrundet bund.  
Fyld: c) heterogen, grå-gråbrun, humøs, okkerprikket, ler.

Tegninger: 1  
Foto:  
Består af:  
Indgår i:  
Fund:  
Lag:

## **A77**

### **Udgår, Udateret**

Generelt: Humøst plet.

Metode: Snittet, beskrevet.

Tegninger: 1

Foto:

Består af:

Indgår i:

Fund:

Lag:

## **A78**

### **Stolpehul, Tagstolpehul, Yngre Bronzealder-Ældre Førromersk Jernalder (per.1)**

Generelt:

Metode: Snittet, tegnet, beskrevet.

Dimensioner i cm: Diameter: 25. Dybde: 14.

Form: Rund, konvekse sider, afrundet bund.

Fyld: a) let heterogen, mørk gråbrun, små okkerpletter, humøst, trækul i bunden, ler.

Tegninger: 2

Foto:

Består af:

Indgår i: A173

Fund:

Lag:

## **A79**

### **Stolpehul, Tagstolpehul, Yngre Bronzealder-Ældre Førromersk Jernalder (per.1)**

Generelt:

Metode: Snittet, tegnet, beskrevet.

Dimensioner i cm: Diameter: 28. Dybde: 11.

Form: Rund, konvekse sider, afrundet bund.

Fyld: a) let heterogen, gråbrun, små okkerpletter, humøst, brændt ler, ler. Smuldret keramik.

Tegninger: 2

Foto:

Består af:

Indgår i: A173

Fund:

Lag:

## **A80**

### **Stolpehul, Stolpehul, Oldtid**

Generelt:

Metode: Snittet, tegnet, beskrevet.

Dimensioner i cm: Diameter: 26. Dybde: 10.



Form: Rund, konvekse sider, afrundet bund.  
 Fyld: a) let heterogen, gråbrun, små okkerpletter, humøs, ler.

Tegninger: 2  
 Foto:  
 Består af:  
 Indgår i: A173  
 Fund:  
 Lag:

## A81

### Stolpehul, Tagstolpehul, Yngre Bronzealder-Ældre Førromersk Jernalder (per.1)

Generelt:  
 Metode: Snittet, tegnet, beskrevet.  
 Dimensioner i cm: Diameter: 26. Dybde: 10.  
 Form: Rund, konvekse sider, afrundet bund.  
 Fyld: b) let heterogen, grå, okkerpletlet, humøs, ler. Mod bunden mere humøs og mørk gråbrun.

Tegninger: 2  
 Foto:  
 Består af:  
 Indgår i: A173  
 Fund:  
 Lag:

## A82

### Grube, Oldtid

Generelt: Langovalt fyldskifter, som indeholder to stolpehuller, A83 og A86. Kan være recent.  
 Metode: Snittet, tegnet, beskrevet.  
 Dimensioner i cm: Diameter: 150. Dybde: 10.  
 Form: Langoval, let buet, lodrette sider, flad bund.  
 Fyld:  
 Fyld: a) heterogen, mørkbrun, små okkerpletter, humøs, ler.

Tegninger: 2  
 Foto:  
 Består af:  
 Indgår i:  
 Fund:  
 Lag:

## A83

### Stolpehul, Stolpehul, Oldtid

Generelt: Stolpehul, som kun er synligt i fladen imod det langoval anlæg A82.  
 Metode: Snittet, tegnet, beskrevet.  
 Dimensioner i cm: Diameter: 22. Dybde: 12.  
 Form: Rund.  
 Fyld: a) heterogen, gråbrun, små okkerpletter, humøs, ler.

Tegninger: 2  
Foto:  
Består af:  
Indgår i: A173  
Fund:  
Lag:

### **A84**

#### **Stolpehul, Tagstolpehul, Yngre Bronzealder-Ældre Førromersk Jernalder (per.1)**

Generelt:

Metode: Snittet, tegnet, beskrevet.

Dimensioner i cm: Diameter: 26. Dybde: 8-16.

Form: Rund, konvekse sider, afrundet bund.

Fyld: a) heterogen, gråbrun, små okkerpletter, humøs, ler. Herunder fyld, der fremstår som en blanding af lag a) og undergrund.

Tegninger: 2  
Foto:  
Består af:  
Indgår i: A173  
Fund:  
Lag:

### **A85**

#### **Stolpehul, Stolpehul, Oldtid**

Generelt:

Metode: Snittet, tegnet, beskrevet.

Dimensioner i cm: Diameter: 31. Dybde: 6.

Form: Rund, konvekse sider, affladet bund.

Fyld: a) heterogen, gråbrun, små okkerpletter, humøs, ler.

Tegninger: 2  
Foto:  
Består af:  
Indgår i: A173  
Fund:  
Lag:

### **A86**

#### **Stolpehul, Stolpehul, Oldtid**

Generelt: Stolpehul, som kun er synligt i fladen imod det langoval anlæg A82.

Metode: Snittet, tegnet, beskrevet.

Dimensioner i cm: Diameter: 22. Dybde: 12.

Form: Rund.

Fyld: a) heterogen, gråbrun, små okkerpletter, humøs, ler.

Tegninger: 2  
Foto:

Består af:  
Indgår i: A173  
Fund:  
Lag:

### **A87**

#### **Stolpehul, Tagstolpehul, Yngre Bronzealder-Ældre Førromersk Jernalder (per.1)**

Generelt:  
Metode: Snittet, tegnet, beskrevet.  
Dimensioner i cm: Diameter: 26. Dybde: 15.  
Form: Rund, konvekse sider, afrundet bund.  
Fyld: a) heterogen, gråbrun, små okkerpletter, humøs, trækulstone, ler.

Tegninger: 2  
Foto:  
Består af:  
Indgår i: A174  
Fund:  
Lag:

### **A88**

#### **Stolpehul, Tagstolpehul, Yngre Bronzealder-Ældre Førromersk Jernalder (per.1)**

Generelt:  
Metode: Snittet, tegnet, beskrevet.  
Dimensioner i cm: Diameter: 36. Dybde: 13.  
Form: Rund, konvekse sider, afrundet bund.  
Fyld: a) heterogen, gråbrun, små okkerpletter, humøs, ler.

Tegninger: 2  
Foto:  
Består af:  
Indgår i: A174  
Fund:  
Lag:

### **A89**

#### **Stolpehul, Stolpehul, Oldtid**

Generelt: Humøst område, som klart kan udskilles fra det større humøse område A92, det befinder sig i.  
Kunne evt. være et stolpehul.

Tegninger: 2  
Foto:  
Består af:  
Indgår i: A92, A174  
Fund:  
Lag:

## **A90**

### **Stolpehul, Tagstolpehul, Yngre Bronzealder-Ældre Førromersk Jernalder (per.1)**

Generelt:

Metode: Snittet, tegnet, beskrevet.

Dimensioner i cm: Diameter: 32. Dybde: 17.

Form: Rund, konvekse sider, afrundet bund.

Fyld: a) heterogen, gråbrun, små okkerpletter, humøs, ler. Keramik i top.

Tegninger: 2

Foto:

Består af:

Indgår i: A174

Fund:

Lag:

## **A91**

### **Stolpehul, Stolpehul, Oldtid**

Generelt: Humøst område, som klart kan udskilles fra det større humøse område A92, det befinder sig i.

Kunne evt. være et stolpehul.

Tegninger: 2

Foto:

Består af:

Indgår i: A92, A174

Fund:

Lag:

## **A92**

### **Udgår, Udateret**

Generelt: Humøst område.

Tegninger: 2

Foto:

Består af: A89, A91

Indgår i:

Fund:

Lag:

## **A93**

### **Udgår, Udateret**

Generelt: humøst område.

Tegninger:

Foto:

Består af:

Indgår i:

Fund:

Lag:

## **A94**

### **Udgår, Udateret**

Generelt: Dyregang.

Metode: Snittet, beskrevet.

Tegninger: 1

Foto:

Består af:

Indgår i:

Fund:

Lag:

## **A95**

### **Stolpehul, Stolpehul, Oldtid**

Generelt:

Metode: Snittet, tegnet, beskrevet.

Dimensioner i cm: Diameter: 25. Dybde: 11.

Form: Rund, konvekse sider, afrundet bund.

Fyld: Fyld: c) heterogen, grå-gråbrun, humøs, okkerprikket, ler.

Tegninger: 1

Foto:

Består af:

Indgår i:

Fund:

Lag:

## **A96**

### **Udgår, Udateret**

Generelt: humøst område.

Tegninger:

Foto:

Består af:

Indgår i:

Fund:

Lag:

## **A97**

### **Brønd, Brønd, Yngre Bronzealder-Yngre Bronzealder**

Generelt: Muligvis en brønd. Langoval i fladen. Ved afrømning viser anlægget sig mere rundt. Nedre del i øst med ca 10 cm dybe, skarpt aftegnede trin, der tolkes som spor efter gravning. Fyldskifterne i anlægget ligger overvejende i mere eller mindre vandrette lag. Mod bunden er fyldet grynet gråt-gråbrunt. Ved bunden ses et mørkbrunt-sortbrunt lag, der kan være nedbrudt organisk materiale.

Metode: Snittet, tegnet, beskrevet. Delvis afrømmet i tynde lag med maskine. Først i nord, dernæst tegnet i

profil og fladens udbredelse. Derefter afrømmet i tykkere lag mod syd.

Dimensioner i cm: Diameter: 210. Dybde: 105.

Form: Langoval i fladen, senere rund, lodrette til let konvekse sider, i øst med tydelige trin, flad bund.

Fyld: a) let heterogen, gråbrun-mørkgråbrun, humøs, trækulsnister, ler, b) let heterogen, lysgråbrun, humøs, okkerprikket/-stribet, ler, e) heterogen, mørkgråbrun-diffust mørkbrun, humøs, ler, c) heterogen, sortbrun, humøs, trækulssmulder, trækulsnister, ler, h) let heterogen, grå-gråhvid, humøs, ler, g) heterogen, mørk gråbrun-grå, store sten, trækul, keramik, ler, f) let heterogen, mørkbrun-sortbrun, humøs, ler. Skarpt aftegnet mod en stærkt okkerfarvet og okkerpletlet, lys gråhvid-lysbrun leret undergrund.

Tegninger: 3

Foto:

Består af:

Indgår i:

Fund: X6: Randskår, Bronzealder-Yngre Bronzealder; X8: Anden keramik - se beskrivelse, Bronzealder-Yngre Bronzealder

Lag:

## A98

### Stolpehul, Tagstolpehul, Yngre Bronzealder-Yngre Bronzealder

Generelt:

Metode: Snittet, tegnet, beskrevet.

Dimensioner i cm: Diameter: 48. Dybde: 21.

Form: Rund, konvekse-dobbeltkonvekse sider, flad bund.

Fyld: a) heterogen, gråbrun, små okkerpletter, humøs, ler.

Tegninger: 1

Foto:

Består af:

Indgår i:

Fund:

Lag:

## A99

### Stolpehul, Stolpehul, Oldtid

Generelt:

Metode: Snittet, tegnet, beskrevet.

Dimensioner i cm: Diameter: 28. Dybde: 10.

Form: Rund, konvekse sider, flad bund.

Fyld: c) heterogen, grå-gråbrun, humøs, okkerprikket, ler.

Tegninger: 1

Foto:

Består af:

Indgår i:

Fund:

Lag:

### **A100**

#### **Udgår, Udateret**

Generelt: mørkbrun, humøs plet.

Metode: Snittet, beskrevet.

Tegninger: 1

Foto:

Består af:

Indgår i:

Fund:

Lag:

### **A101**

#### **Udgår, Udgår, Udateret**

Generelt: Aflangt mørbrunt, humøst fyldskifte, ca 5 cm dybt med et lille randskår i fladen. Tolkes som recent dyrkningsspor på trods af randskåret.

Metode: Snittet, beskrevet.

Tegninger: 1

Foto:

Består af:

Indgår i:

Fund: X12: Sideskår, Bronzealder-Jernalder

Lag:

### **A102**

#### **Udgår, Udateret**

Generelt: Aflangt mørbrunt, humøst fyldskifte, ca 5 cm dybt.

Metode: Snittet, beskrevet.

Tegninger: 1

Foto:

Består af:

Indgår i:

Fund:

Lag:

### **A103**

#### **Stolpehul, Stolpehul, Oldtid**

Generelt:

Metode: Snittet, tegnet, beskrevet.

Dimensioner i cm: Diameter: 40. Dybde: 22.

Form: Rund, lodrette, let konvekse sider, flad bund.

Fyld: a) heterogen, gråbrun, små okkerpletter, humøs, ler.

Tegninger: 1

Foto:

Består af:

Indgår i:  
Fund:  
Lag:

### **A104**

#### **Stolpehul, Stolpehul, Oldtid**

Generelt:  
Metode: Snittet, tegnet, beskrevet.  
Dimensioner i cm: Diameter: 35. Dybde: 10.  
Form: Langoval-rektangulær, lodrette sider, affladet bund.  
Fyld: a) heterogen, gråbrun, små okkerpletter, humøs, ler.

Tegninger: 1  
Foto:  
Består af:  
Indgår i:  
Fund:  
Lag:

### **A105**

#### **Stolpehul, Tagstolpehul, Yngre Bronzealder-Ældre Førromersk Jernalder (per.1)**

Generelt:  
Metode: Snittet, tegnet, beskrevet.  
Dimensioner i cm: Diameter: 25. Dybde: 20.  
Form: Rund, lodrette sider. afrundet bund.  
Fyld: a) heterogen, gråbrun-mørkbrun, små okkerpletter, humøs, ler, b) let heterogen, grå, okkerpletet, let humøs, ler. a) = stolpespor.

Tegninger: 1  
Foto:  
Består af:  
Indgår i: A176  
Fund:  
Lag:

### **A106**

#### **Stolpehul, Stolpehul, Oldtid**

Generelt:  
Metode: Snittet, tegnet, beskrevet.  
Dimensioner i cm: Diameter: 25. Dybde: 26.  
Form: Rund, lodrette, afrundet bund.  
Fyld: a) heterogen, gråbrun, små okkerpletter, stribe af trækul, trækulsnister, ler.

Tegninger: 1  
Foto:  
Består af:  
Indgår i: A175



Fund:  
Lag:

### **A107**

#### **Fyldskifte, Fyldskifte, Oldtid**

Humøst, tyndt område, der evt kunne være en rest efter et stolpehul.

Tegninger:

Foto:

Består af:

Indgår i: A175

Fund:

Lag:

### **A108**

#### **Stolpehul, Stolpehul, Oldtid**

Generelt:

Metode: Snittet, tegnet, beskrevet.

Dimensioner i cm: Diameter: 39. Dybde: 18.

Form: Rund, lodrette sider, flad bund.

Fyld: a) heterogen, gråbrun, små okkerpletter, humøs, ler.

Tegninger: 1

Foto:

Består af:

Indgår i: A175

Fund:

Lag:

### **A109**

#### **Stolpehul, Stolpehul, Oldtid**

Generelt:

Metode: Snittet, tegnet, beskrevet.

Dimensioner i cm: Diameter: 44. Dybde: 18.

Form: Aflang, fortsætter under balk, lodrette sider.

Fyld: d) heterogen, grå-gråbrun, humøs, okkerprikket, ler.

Tegninger: 1

Foto:

Består af:

Indgår i: A175

Fund:

Lag:

### **A110**

#### **Stolpehul, Stolpehul, Oldtid**

Generelt:

Metode: Snittet, tegnet, beskrevet.

Dimensioner i cm: Diameter: 40. Dybde: 28.

Form: lodrette-let konvekse sider, afrundet bund.

Fyld: c) heterogen, grå-gråbrun, humøs, okkerprikket, ler.

Tegninger: 1

Foto:

Består af:

Indgår i: A175

Fund:

Lag:

## **A111**

### **Udgår, Udateret**

Generelt: humøst område. Dobbeltnummeret som A118.

Tegninger:

Foto:

Består af:

Indgår i:

Fund:

Lag:

## **A112**

### **Grube, Koge-/ildgrube, Oldtid**

Generelt: Større kogestensgrube, som fortsætter under balk. Anlægget er alene opmålt, men af sikkerhedsmæssige årsager ikke snittet og tegnet. Anlægget og undergrund lå i søgegrøften under et mere end 160 cm dybt lag af våd muld, som allerede under opmålingen begyndte at skride.

Metode: Beskrevet.

Dimensioner i cm: Diameter: anslået ca 200 cm. Dybde:

Form: Langoval.

Fyld: Sortbrun-sort, stærkt trækulsfarvet, trækulssmulder, kompakt af sodede og skørnede sten i fladen.

Tegninger: 1

Foto:

Består af:

Indgår i:

Fund:

Lag:

## **A113**

### **Stolpehul, Oldtid**

Generelt: Fremstår som selvstændigt anlæg i fladen, men kan ikke erkendes i dybden, da det fusionerer til Stolpehul A117 i dybden.

Metode: Snittet, beskrevet.

Form: Rund.

Fyld: c) heterogen, grå-gråbrun, humøs, okkerprikker, ler.

Tegninger: 1  
Foto:  
Består af:  
Indgår i:  
Fund:  
Lag:

### **A114**

#### **Stolpehul, Oldtid**

Generelt: Fremstår som selvstændigt anlæg i fladen, men kan ikke erkendes i dybden, da det fusionerer til Stolpehul A117 i dybden.

Metode: Snittet, beskrevet.

Form: Rund.

Fyld: c) heterogen, grå-gråbrun, humøs, okkerprikker, ler.

Tegninger: 1  
Foto:  
Består af:  
Indgår i:  
Fund:  
Lag:

### **A115**

#### **Stolpehul, Stolpehul, Oldtid**

Generelt: Humøs, rund plet.

Metode: Snittet, beskrevet.

Tegninger: 1  
Foto:  
Består af:  
Indgår i: A175, A176  
Fund:  
Lag:

### **A116**

#### **Stolpehul, Oldtid**

Generelt: Fremstår som selvstændigt anlæg i fladen, men kan ikke erkender i dybden, da det fusionerer til Stolpehul A117 i dybden.

Metode: Snittet, beskrevet.

Form: Rund.

Fyld: c) heterogen, grå-gråbrun, humøs, okkerprikker, ler.

Tegninger: 1  
Foto:  
Består af:  
Indgår i:  
Fund:  
Lag:

**A117****Stolpehul, Stolpehul, Oldtid**

Generelt: Stolpehul A117 tolkes som nedgravet i tre ældre stolpehuller, A113, A114 og A116. Disse ses som selvstændige anlæg i fladen, men kan ikke erkendes sikkert i dybden. I dybden kan alene formen af stolpehul A117 erkendes.

Metode: Snittet, tegnet, beskrevet.

Dimensioner i cm: Diameter: 49. Dybde: 18.

Form: Lappet-rund, dobbeltkonvekse sider, flad bund.

Fyld: c) heterogen, grå-gråbrun, humøs, okkerprikker, ler.

Tegninger: 1

Foto:

Består af:

Indgår i: A176

Fund:

Lag:

**A118****Udgår, Udateret**

Generelt: humøst område. Dobbeltnummeret som A111.

Tegninger:

Foto:

Består af:

Indgår i:

Fund:

Lag:

**A119****Udgår, Udateret**

Generelt: humøst område.

Tegninger:

Foto:

Består af:

Indgår i:

Fund:

Lag:

**A120****Stolpehul, Stolpehul, Oldtid**

Generelt:

Metode: Snittet, tegnet, beskrevet.

Dimensioner i cm: Diameter: 21. Dybde: 10.

Form: Oval, lodret og konveks side, flad bund.

Fyld: a) let heterogen, gråbrun-mørkgråbrun, humøs, trækulsnister, ler.

Tegninger: 3

Foto:

Består af:

Indgår i:

Fund:

Lag:

## A121

### Stolpehul, Stolpehul, Oldtid

Generelt:

Metode: snittet, tegnet, beskrevet.

Dimensioner i cm: Diameter: 20. Dybde: 10.

Form: Oval, lodret og konveks side, flad bund.

Fyld: a) let heterogen, gråbrun-mørkgråbrun, humøs, trækulsnister, ler.

Tegninger: 3

Foto:

Består af:

Indgår i:

Fund:

Lag:

## A122

### Stolpehul, Tagstolpehul, Yngre Bronzealder-Ældre Førromersk Jernalder (per.1)

Generelt:

Metode: Snittet, tegnet, beskrevet.

Dimensioner i cm: Diameter: 36. Dybde: 18.

Form: Rund, konveks og skrå side, afrundet bund.

Fyld: a) let heterogen, gråbrun-mørkgråbrun, humøs, trækulsnister, trækulssmulder, ler.

Tegninger: 2

Foto:

Består af:

Indgår i:

Fund:

Lag:

## A123

### Stolpehul, Tagstolpehul, Yngre Bronzealder-Ældre Førromersk Jernalder (per.1)

Generelt:

Metode: snittet, tegnet, beskrevet.

Dimensioner i cm: Diameter: 30. Dybde: 14.

Form: Rund, konvekse sider, afrundet, noget uskarp bund.

Fyld: a) let heterogen, gråbrun-mørkgråbrun, humøs, trækulsnister, ler.

Tegninger: 3  
Foto:  
Består af:  
Indgår i:  
Fund:  
Lag:

### **A124**

#### **Udgår, Udateret**

Generekt: Humøs rund plet.  
Metode: Snittet, beskrevet.

Tegninger: 3  
Foto:  
Består af:  
Indgår i: A175  
Fund:  
Lag:

### **A125**

#### **Stolpehul, Tagstolpehul, Yngre Bronzealder-Ældre Førromersk Jernalder (per.1)**

Generelt:  
Metode: Snittet, tegnet, beskrevet.  
Dimensioner i cm: Diameter: 24. Dybde: 15.  
Form: Rund, konvekse-lodrette sider, afrundet bund.  
Fyld: a) let heterogen, gråbrun-mørkgråbrun, humøs, trækulsnister, ler.

Tegninger: 3  
Foto:  
Består af:  
Indgår i: A176  
Fund:  
Lag:

### **A126**

#### **Udgår, Udateret**

Generelt: humøst område.

Tegninger:  
Foto:  
Består af:  
Indgår i:  
Fund:  
Lag:

### **A127**

#### **Udgår, Udateret**

Generelt: Dyregang.

Metode: Snittet, beskrevet.

Tegninger: 1

Foto:

Består af:

Indgår i:

Fund:

Lag:

### **A128**

#### **Stolpehul, Tagstolpehul, Yngre Bronzealder-Ældre Førromersk Jernalder (per.1)**

Generelt: Stolpehullet gennemgravet af store dyregange og derfor noget usikkert.

Metode: Snittet, tegnet, beskrevet.

Dimensioner i cm: Diameter: 34. Dybde: 13.

Form: Rund, dobbeltkonvekse sider, flad bund.

Fyld: f) let heterogen, mørk gråbrun, humøs, leret.

Tegninger: 1

Foto:

Består af:

Indgår i:

Fund:

Lag:

### **A129**

#### **Stolpehul, Tagstolpehul, Yngre Bronzealder-Ældre Førromersk Jernalder (per.1)**

Generelt: Stolpehullet gennemgravet af store dyregange og derfor noget usikkert.

Metode: Snittet, tegnet, beskrevet.

Dimensioner i cm: Diameter: 32. Dybde: 20.

Form: Rund, dobbeltkonvekse sider, flad bund.

Fyld: f) let heterogen, mørk gråbrun, humøs, leret.

Tegninger: 1

Foto:

Består af:

Indgår i:

Fund:

Lag:

### **A130**

#### **Udgår, Udateret**

Generelt: Dyregang.

Metode: Snittet, beskrevet.

Tegninger: 1  
Foto:  
Består af:  
Indgår i:  
Fund:  
Lag:

### **A131**

#### **Udgår, Udateret**

Generelt: Dyregang.  
Metode: Snittet, beskrevet.

Tegninger: 1  
Foto:  
Består af:  
Indgår i:  
Fund:  
Lag:

### **A132**

#### **Stolpehul, Tagstolpehul, Yngre Bronzealder-Ældre Førromersk Jernalder (per.1)**

Generelt:  
Metode: Snittet, tegnet, beskrevet.  
Dimensioner i cm: Diameter: 29. Dybde: 17.  
Form: Rund, lodrette sider, let afrundet bund.  
Fyld: c) heterogen, grå-gråbrun, humøs, okkerprikket, sandet ler med mørkebrune områder.

Tegninger: 1  
Foto:  
Består af:  
Indgår i:  
Fund:  
Lag:

### **A133**

#### **Stolpehul, Vægstolpehul, Yngre Bronzealder-Ældre Førromersk Jernalder (per.1)**

Generelt:  
Metode: Snittet, tegnet, beskrevet.  
Dimensioner i cm: Diameter: 22. Dybde: 12.  
Form: Rund, lodrette sider, flad bund.  
Fyld: f) let heterogen, mørkbrun-grå, humøs, ler.

Tegninger: 1  
Foto:  
Består af:  
Indgår i:  
Fund:  
Lag:



### **A134**

#### **Stolpehul, Tagstolpehul, Yngre Bronzealder-Ældre Førromersk Jernalder (per.1)**

Generelt:

Metode: Snittet, tegnet, beskrevet.

Dimensioner i cm: Diameter: 28. Dybde: 19.

Form: Rund, lodrette sider, flad bund.

Fyld: c) heterogen, grå-gråbrun, humøs, ler.

Tegninger: 1

Foto:

Består af:

Indgår i:

Fund:

Lag:

### **A135**

#### **Stolpehul, Vægstolpehul, Yngre Bronzealder-Ældre Førromersk Jernalder (per.1)**

Generelt: Anlægget tolkes som et stolpehul. Stolpesporet, der går til dybden kan dog være dannet helt eller delvist af en dyregang.

Metode: Snittet, tegnet, beskrevet.

Dimensioner i cm: Diameter: 24. Dybde: 19.

Form: Rund, dobbeltkonvekse sider, afrundet bund.

Fyld: f) let heterogen, mørkbrun, humøs, ler, b) let heterogen, grå, okkerpletet, let humøs, ler.

Tegninger: 1

Foto:

Består af:

Indgår i:

Fund:

Lag:

### **A136**

#### **Grube, Oldtid**

Generelt:

Metode: Snittet, tegnet, beskrevet.

Dimensioner i cm: 115. Dybde: 15.

Form: Langoval, konvekse sider, affladet bund.

Fyld: c) hererogen, grå-gråbrun, humøs, okkerprikket, ler.

Tegninger: 1

Foto:

Består af:

Indgår i:

Fund:

Lag:

### **A137**

#### **Grube, Yngre Bronzealder-Yngre Bronzealder**

Generelt:

Metode: Snittet, tegnet, beskrevet.

Dimensioner i cm: Diameter: 230. Dybde: 57.

Form: Langoval, konvekse sider, afrundet bund.

Fyld: e) heterogen, mørk gråbrun, humøs, ler, c) heterogen, grå-gråbrun, humøs, okkerprikket, ler, e1) som e) men mørkere gråbrun, keramik.

Tegninger: 1

Foto:

Består af:

Indgår i:

Fund: X1: Sideskår, Bronzealder-Yngre Bronzealder

Lag:

### **A138**

#### **Stolpehul, Stolpehul, Oldtid**

Generelt:

Metode: Snittet, tegnet, beskrevet.

Dimensioner i cm: Diameter: 27. Dybde: 13.

Form: Rund, konvekse sider, afrundet bund.

Fyld: a) heterogen, gråbrun, små okkerpletter, humøs, ler.

Tegninger: 1

Foto:

Består af:

Indgår i:

Fund:

Lag:

### **A139**

#### **Stolpehul, Stolpehul, Oldtid**

Generelt:

Metode: Snittet, tegnet, beskrevet.

Dimensioner i cm: Diameter: 26. Dybde: 6.

Form: Rund, konvekse sider, flad bund.

Fyld: a) heterogen, gråbrun, små okkerpletter, humøs, ler.

Tegninger: 1

Foto:

Består af:

Indgår i:

Fund:

Lag:

### **A140**

#### **Stolpehul, Stolpehul, Oldtid**

Generelt:

Metode: Snittet, tegnet, beskrevet.

Dimensioner i cm: Diameter: 27. Dybde: 6.

Form: Rund, konvekse sider, affladet bund.

Fyld: a) heterogen, gråbrun, små okkerpletter, humøs, ler.

Tegninger: 1

Foto:

Består af:

Indgår i:

Fund:

Lag:

### **A141**

#### **Ildsted, Oldtid**

Generelt: Langovalt anlæg med brændt ler og store pletter af nedbrudt trækul. Tolkes som ildsted i hus A172.

Metode: Snittet, tegnet, beskrevet.

Dimensioner i cm: Diameter: 70. Dybde: 5-10.

Form: Langoval, lodrette sider, flad bund.

Fyld: i) heterogen, brun-sortbrun, mørk brunrødt, brændt ler, trækul og trækulssmulder. Jordprøve, D01, er udtaget til evt. flotering og makrofossilanalyse.

Tegninger: 1

Foto:

Består af:

Indgår i:

Fund:

Lag:

### **A142**

#### **Udgår, Udateret**

Generelt: mørkbrun, humøs plet.

Metode: Snittet, beskrevet.

Tegninger: 1

Foto:

Består af:

Indgår i:

Fund:

Lag:

### **A143**

#### **Stolpehul, Tagstolpehul, Yngre Bronzealder-Ældre Førromersk Jernalder (per.1)**

Generelt:

Metode: Snittet, tegnet, beskrevet.

Dimensioner i cm: Diameter: 29. Dybde: 20.

Form: Rund, konvekse sider, afrundet bund.

Fyld: a) heterogen, gråbrun, små okkerpletter, trækulsnister, humøs, ler.

Tegninger: 1

Foto:

Består af:

Indgår i:

Fund:

Lag:

### **A150**

#### **Stolpehul, Tagstolpehul, Yngre Bronzealder-Ældre Førromersk Jernalder (per.1)**

Generelt:

Metode: Snittet, tegnet, beskrevet.

Dimensioner i cm: Diameter: 57. Dybde: 24.

Form: Rund, konkave-skrå sider, flad bund.

Fyld: a) heterogen, gråbrun, små okkerpletter, trækulsnister, humøs, ler.

Tegninger: 1

Foto:

Består af:

Indgår i:

Fund:

Lag:

### **A151**

#### **Stolpehul, Tagstolpehul, Yngre Bronzealder-Ældre Førromersk Jernalder (per.1)**

Generelt:

Metode: Snittet, tegnet, beskrevet.

Dimensioner i cm: Diameter: 27. Dybde: 17.

Form: Rund, konvekse sider, afrundet bund.

Fyld: a) heterogen, gråbrun, små okkerpletter, trækulsnister, humøs, ler.

Tegninger: 1

Foto:

Består af:

Indgår i:

Fund:

Lag:

### **A152**

#### **Stolpehul, Tagstolpehul, Yngre Bronzealder-Ældre Førromersk Jernalder (per.1)**

Generelt:

Metode: Snittet, tegnet, beskrevet.

Dimensioner i cm: Diameter: 33. Dybde: 15.

Form: Rund, konvekse sider, afrundet bund.

Fyld: a) heterogen, gråbrun, små okkerpletter, trækulsnister, humøs, ler.

Tegninger: 1

Foto:

Består af:

Indgår i:

Fund:

Lag:

### **A153**

#### **Stolpehul, Tagstolpehul, Yngre Bronzealder-Ældre Førromersk Jernalder (per.1)**

Generelt:

Metode: Snittet, tegnet, beskrevet.

Dimensioner i cm: Diameter: 35. Dybde: 5.

Form: Rund, lodrette sider, flad bund.

Fyld: a) heterogen, mørkbrun, humøs, små okkerpletter, trækulstone, ler.

Tegninger: 2

Foto:

Består af:

Indgår i:

Fund:

Lag:

### **A154**

#### **Stolpehul, Tagstolpehul, Yngre Bronzealder-Ældre Førromersk Jernalder (per.1)**

Generelt:

Metode: Snittet, tegnet, beskrevet.

Dimensioner i cm: Diameter: 27. Dybde: 11.

Form: Rund, konvekse sider, afrundet bund.

Fyld: a) heterogen, gråbrun, små okkerpletter, humøs, ler. Keramiksmulder.

Tegninger: 2

Foto:

Består af:

Indgår i:

Fund:

Lag:

### **A155**

#### **Stolpehul, Tagstolpehul, Yngre Bronzealder-Ældre Førromersk Jernalder (per.1)**

Generelt:

Metode: Snittet, tegnet, beskrevet.

Dimensioner i cm: Diameter: 30. Dybde: 17.

Form: Rund, konvekse sider, afrundet bund.

Fyld: a) heterogen, gråbrun, små okkerpletter, humøs, trækulsnister, ler. Smuldret keramik.

Tegninger: 2  
Foto:  
Består af:  
Indgår i: A174  
Fund:  
Lag:

### **A156**

#### **Stolpehul, Tagstolpehul, Yngre Bronzealder-Ældre Førromersk Jernalder (per.1)**

Generelt:

Metode: Snittet, tegnet, beskrevet.

Dimensioner i cm: Diameter: 36. Dybde: 19.

Form: Rund, konvekse sider, afrundet bund.

Fyld: a) heterogen, mørkbrun-gråbrun, små okkerpletter, trækulsnister, humøs, ler. keramikmulder.

Tegninger: 2  
Foto:  
Består af:  
Indgår i: A174  
Fund:  
Lag:

### **A157**

#### **Stolpehul, Tagstolpehul, Yngre Bronzealder-Ældre Førromersk Jernalder (per.1)**

Generelt:

Metode: Snittet, tegnet, beskrevet.

Dimensioner i cm: Diameter: 31. Dybde: 10.

Form: Rund, konvekse sider, afrundet bund.

Fyld: a) heterogen, gråbrun, små okkerpletter, humøs, ler.

Tegninger: 2  
Foto:  
Består af:  
Indgår i: A174  
Fund:  
Lag:

### **A158**

#### **Stolpehul, Tagstolpehul, Yngre Bronzealder-Ældre Førromersk Jernalder (per.1)**

Generelt:

Metode: Snittet, tegnet, beskrevet.

Dimensioner i cm: Diameter: 25. Dybde: 10.

Form: Rund, konvekse sider, afrundet bund.

Fyld: a) heterogen, gråbrun, små okkerpletter, humøs, ler.

Tegninger: 2  
Foto:  
Består af:

Indgår i:  
Fund:  
Lag:

### **A159**

#### **Stolpehul, Tagstolpehul, Yngre Bronzealder-Ældre Førromersk Jernalder (per.1)**

Generelt:

Metode: Snittet, tegnet, beskrevet.

Dimensioner i cm: Diameter: 26. Dybde: 8.

Form: Rund, lodrette sider, flad bund.

Fyld: d) heterogen, mørkgråbrun-diffust mørkbrun, humøs, ler.

Tegninger: 3

Foto:

Består af:

Indgår i: A175

Fund:

Lag:

### **A160**

#### **Udgår, Udateret**

Generelt: Humøs, rund plet.

Metode: Snittet, beskrevet.

Tegninger: 3

Foto:

Består af:

Indgår i: A175

Fund:

Lag:

### **A161**

#### **Stolpehul, Tagstolpehul, Yngre Bronzealder-Yngre Bronzealder**

Generelt: Anlægget er måske snittet/indmålt i forbindelse med tidligere gravning i 1994.

Metode: Snittet, tegnet, beskrevet.

Dimensioner i cm: Diameter: 44. Dybde: 35.

Form: Rund, lodrette sider, afladet bund.

Fyld: k) heterogen, sortbrun, humøs, trækulsnister, trækulssmulder, ler, l) heterogen, brun-gråbrun, spættet trækulsfarvet, trækulsnister, ler. k) = stolpespor.

Tegninger: 3

Foto:

Består af:

Indgår i: A175

Fund:

Lag:

**A162****Stolpehul, Tagstolpehul, Yngre Bronzealder-Yngre Bronzealder**

Generelt:

Metode: Snittet, tegnet, beskrevet.

Dimensioner i cm: Diameter: 41. Dybde: 38.

Form: Rund, lodrette sider, afrundet bund.

Fyld: k) heterogen, sortbrun, humøs, trækulsnister, trækulssmulder, sandet let.

Tegninger: 3

Foto:

Består af:

Indgår i: A175

Fund: X3: Randskår, Bronzealder-Yngre Bronzealder

Lag:

**A163****Stolpehul, Tagstolpehul, Yngre Bronzealder-Yngre Bronzealder**

Generelt:

Metode: Snittet, tegnet, beskrevet.

Dimensioner i cm: Diameter: 38. Dybde: 33.

Form: Rund, lodrette sider, afladet bund.

Fyld: k) heterogen, sortbrun, humøs, trækulsnister, trækulssmulder, sandet ler

Tegninger: 3

Foto:

Består af:

Indgår i: A175

Fund:

Lag:

**A164****Stolpehul, Tagstolpehul, Yngre Bronzealder-Yngre Bronzealder**

Generelt:

Metode: Snittet, tegnet, beskrevet.

Dimensioner i cm: Diameter: 30. Dybde: 5.

Form: Rund, lodrette sider, flad bund.

Fyld: j) heterogen, mørkbrun, humøs, sandet ler. Keramik.

Tegninger: 3

Foto:

Består af:

Indgår i: A175

Fund: X4: Randskår, Bronzealder-Yngre Bronzealder

Lag:

**A165****Stolpehul, Tagstolpehul, Yngre Bronzealder-Yngre Bronzealder**



Generelt: Anlægget er måske snittet/indmålt i forbindelse med tidligere gravning i 1994.

Metode: Snittet, tegnet, beskrevet.

Dimensioner i cm: Diameter: 29. Dybde: 6.

Form: Rund, lodrette sider, flad bund.

Fyld: a) heterogen, sortbrun, humøs, trækulsnister, trækulssmulder, ler.

Tegninger: 3

Foto:

Består af:

Indgår i: A176

Fund:

Lag:

### **A166**

#### **Stolpehul, Tagstolpehul, Yngre Bronzealder-Yngre Bronzealder**

Generelt: Anlægget er måske snittet/indmålt i forbindelse med tidligere gravning i 1994.

Metode: Snittet, tegnet, beskrevet.

Dimensioner i cm: Diameter: 32. Dybde: 18.

Form: Rund, konvekse sider, afrundet bund.

Fyld: k) heterogen, sortbrun, humøs, trækulsnister, trækulssmulder, sandet let.

Tegninger: 3

Foto:

Består af:

Indgår i: A176

Fund:

Lag:

### **A167**

#### **Stolpehul, Tagstolpehul, Yngre Bronzealder-Yngre Bronzealder**

Generelt:

Metode: snittet, tegnet, beskrevet.

Dimensioner i cm: Diameter: 34. Dybde: 20.

Form: Rund, konvekse sider, afrundet bund.

Fyld: a) let heterogen, gråbrun-mørkgråbrun, humøs, trækulsnister, trækulssmulder.

Tegninger: 3

Foto:

Består af:

Indgår i: A175

Fund:

Lag:

### **A168**

#### **Stolpehul, Tagstolpehul, Yngre Bronzealder-Yngre Bronzealder**

Generelt:

Metode: Snittet, tegnet, beskrevet.

Dimensioner i cm: Diameter: 36. Dybde: 27.

Form: Rund, lodrette sider, flad bund.

Fyld: l) heterogen, brun-gråbrun, spættet trækulsfarvet, trækulsnister, trækulssmulder, ler. Keramiksmulder.

Tegninger: 3

Foto:

Består af:

Indgår i: A175

Fund:

Lag:

## A169

### Stolpehul, Tagstolpehul, Yngre Bronzealder-Yngre Bronzealder

Generelt:

Metode: Snittet, tegnet, beskrevet.

Dimensioner i cm: Diameter: 28. Dybde: 20.

Form: Rund, lodrette sider, flad bund.

Fyld: a) let heterogen, gråbrun-mørkgråbrun, humøs, trækulsnister, ler.

Tegninger: 3

Foto:

Består af:

Indgår i: A176

Fund:

Lag:

## A170

### Grube, Grubekompleks, Yngre Bronzealder-Yngre Bronzealder

Generelt: Større grubekompleks, som fortsætter under balkene i vest og syd. Tydeligvis recent pløjet og omrodet. Den vestlige del med tydelige spor af dyb pløjning.

Metode: Flere mindre snit, beskrevet.

Dimensioner i cm: Diameter: ca 300 x 300. Dybde: 40-50.

Form: Let uregelmæssigt lappet i fladen.

Fyld: meget heterogen, mørkbrun, gråbrun. Bundskår af meget kraftigt gods.

Tegninger: 3

Foto:

Består af:

Indgår i:

Fund: X9: Bundskår, Bronzealder-Yngre Bronzealder

Lag:

## A171

### Bygning, 3-skibet hus, Yngre Bronzealder-Ældre Førromersk Jernalder (per.1)

Den 3-skibede bygning er orienteret Ø-V. Bygningen kan konstrueres i 35 sektioner med stolpeparrene A143-A75, A- -A72, A98-A3, A6-A5/A4, A7-A16 og A- -A132. Der er bevaret enkelte stolper, A17, A135, A133, som kan have fungeret som vægstolper. Stolperne A14, A15, A62 kan have indgået i en indre skillevæg. Også stolpe A99 og A73 kan have indgået i indre strukturer i huset. Områderne øst og vest for bygning A171 er afrømmet og undersøgt uden fund af sikre stolper, der kunne have indgået i en længere

bygning. Flere mulige stolpehuller mod øst udgrå som vanskeligt tolkelige på grund af kraftige forstyrrelser fra dyregange. Med forbehold for de manglende stolper i tagstolperækkerne er husets dimensioner som følger: Afstanden i husets længderetning mellem de tagbærende stolpepar varierer fra 223/(224) cm, 174/(187) cm, 224/230 cm, 172/182 cm til (350)/332 cm. Afstanden mellem stolpeparrene i tværrretning varierer fra 291 cm, (285 cm), 281 cm, 282 cm, 268 cm til (262 cm). Bygningen har derfor været let trapezformet. Nær bygning A171 ligger et større, delvist udgravet grubekompleks A63, et antal større gruber, samt ca. 25 meter længere væk endnu et stort grubekompleks, som ligeledes kun er delvist udgravet.. Delvist sammenfaldende med bygning A171 ligger desuden en dyb nedgravning, der tolkes som en mulig brønd, A97. Da brønden delvist rækker ind i bygning A171 ligger, må det antages, at brønden ikke kan have været samtidig med bygning A171. Bygning A171 ligger delvist parallelforskudt godt 8 meter fra den 3-skibede bygning A172. Nær bygningen ligger et større, delvist udgravet grubekompleks A63 et antal større gruber, samt ca. 25 meter længere væk endnu et stort grubekompleks, som kun er delvist udgravet.. I godt 6 meters afstand ligger desuden en dyb nedgravning, der tolkes som en mulig brønd, A97. Da brønden delvist rækker ind i det område, hvor bygning A171 ligger, kan det antages, at brønden kan have været samtidig med bygning A172. Bygning A172 ligger delvist parallelforskudt godt 8 meter fra den 3-skibede bygning A171.

Tegninger:

Foto:

Består af:

Indgår i:

Fund:

Lag:

## A172

### Bygning, 3-skibet hus, Yngre Bronzealder-Ældre Føromersk Jernalder (per.1)

Den 3-skibede bygning er orienteret Ø-V. Bygningen kan konstrueres i 3 sektioner med stolpeparrene A152-A153, A151/-, A24/A144, -/A154. Ikke alle tagbærende stolper er bevaret, og området omkring langhuset er ikke fuldt afgrænset og undersøgt i husets østlige længderetning. I det hele taget er kun et minimum af konstruktive træk bevaret af huset. I den østlige ende af det afgrænsede område ligger A141, der tolkes som et ildsted i huset. Af denne grund må det antages, at huset har haft flere sektioner mod øst. Med forbehold for de manglende stolper i tagstolperækkerne er husets dimensioner som følger: Afstanden mellem de tagbærende stolpepar i længderetningen varierer fra 270/(270) cm, 280/(272) cm til 235/(245) cm. Afstanden mellem stolpeparrene i tværrretningen varierer fra 279cm, (260 cm), 255 cm til (230 cm). Bygningen må derfor have været let trapezformet. Der er ingen sikre vægstolper, dørstolper eller indre strukturer bevaret ved bygningen. Nær bygningen ligger et større, delvist udgravet grubekompleks A63, et antal større gruber, samt ca. 25 meter længere væk endnu et stort grubekompleks, som kun er delvist udgravet.. I godt 6 meters afstand ligger desuden en dyb nedgravning, der tolkes som en mulig brønd, A97. Da brønden delvist rækker ind i det område, hvor bygning A171 ligger, må det antages, at brønden kan have været samtidig med bygning A172. Bygning A172 ligger delvist parallelforskudt godt 8 meter fra den 3-skibede bygning A171.

Tegninger:

Foto:

Består af: A144

Indgår i:

Fund:

Lag:

**A173****Bygning, 1-skibet hus, Yngre Bronzealder-Ældre Førromersk Jernalder (per.1)**

Bygningen er orienteret Ø-V, men det kan ikke med sikkerhed afgøres, hvilken bygningstype, de to parallelle rækker af tætstående stolper og andre stolpehuller på stedet tilhører. Kun et minimum af konstruktive træk er bevaret i det hårdt pløjede område. Bygningen kan derfor ikke karakteriseres nærmere. Bevaringstilstanden er desuden generelt ret dårlig i området, og det synes sikkert, at mange stolper er bortpløjet gennem tiden. Da stolpehullerne befinder sig på grænsen af forundersøgelsesområdet, har det ikke været muligt at undersøge området mod vest for yderligere spor af anlæg. Keramik i flere stolpehuller daterer imidlertid disse til oldtid, formentlig jernalder. Bygningen kunne evt. konstrueres som en et-skibet bygning med tætstillede vægstolper. Med forbehold for de manglende stolper i tagstolperækkerne er husets dimensioner som følger: Afstanden mellem de modstående stolper i længderetningen er relativt regelmæssig med en variation fra 81/- cm, 86/74 cm, 95/98 cm, og 100/- cm. Afstanden mellem stolperne i tværretningen varierer ligeledes gansk lidt fra 278 cm, 273 cm, 264 cm til 264 cm. Stolpehullerne A43, A48, A83, A84, A85 og A86 kan ikke sikkert forbindes med bygningen eller til selvstændige konstruktioner, enkelt af dem er desuden kun registreret som humøse pletter. Bygningen kunne have været en udbygning, som har hørt til den 3-skibede bygning A175, som stod i en afstand af ca 230 meter mod nord. Keramikken fra stolpehuller i de to bygninger modsiger ikke denne antagelse.

Tegninger:

Foto:

Består af: A41, A43, A45, A46, A47, A50, A78, A79, A80, A81, A83, A84, A85, A86

Indgår i:

Fund:

Lag:

**A174****Bygning, 3-skibet hus, Yngre Bronzealder-Ældre Førromersk Jernalder (per.1)**

Den 3-skibede bygning er orienteret Ø-V. Bygningen kan konstrueres i 3-4 sektioner med de bærende tagstolpehulspar, A40-A156, A88-A87, A90-A155, samt A44, der kunne udgøre den nordlige stolpe i et par, hvor den sydlige mangler og A157. der kunne udgøre den sydlige stolpe af et par, hvor den nordlige stolpe mangler. A91 kunne være en enkelt bevaret væg- eller dørstolpe. A89 kunne være del af en indre struktur. Begge er dog kun observeret som tynde humøse pletter, som ikke er sikre stolpehuller. Begge står dog klart frem fra det humøse område A92, som begge ligger i. Med forbehold for de manglende stolper i tagstolperækkerne er husets dimensioner som følger: Afstanden mellem de bærende tagstolper i husets længderetning varierer fra 253/247 cm og 274/270 cm. Hertil kommer afstanden i længderetningen fra de hypotetiske stolpepar, 174/180 cm og 145/142 cm. I tværretningen varierer afstanden fra 288 cm, 267 cm, 226 cm, 212 cm og 210 cm. Bygningen må derfor antages at have været let trapezformet. Kun et minimum af konstruktive træk er bevaret i det hårdt pløjede område. Bygningen kan derfor ikke karakteriseres nærmere. Lidt smuldret keramik i A155 daterer bygningen til yngre bronzealder eller evt. tidlige førromersk jernalder.

Tegninger:

Foto:

Består af: A40, A44, A87, A88, A89, A90, A91, A155, A156, A157

Indgår i:

Fund:

Lag:

**A175****Bygning, 3-skibet hus, Yngre Bronzealder-Ældre Førromersk Jernalder (per.1)**

Den 3-skibede bygning, A175, er orienteret Ø-V. Bygningen, der formodes kun at være delvist bevaret, kan konstrueres i 3-4 sektioner med de tagbærende stolpepar A168-A167, A162-A161, A163-A106, samt evt yderligere ét eller to sæt, hvor kun den nordlige tagbærende stolpe A110 og A122 er bevaret.

A124, A108, A109, A159, A160 og A164 kan indgå som vægstolper. A115 kunne her indgå som vægstolpe på nordsiden. A109 kunne evt være en dørstolpe. A107 kunne være rester af en stolpe i en indre struktur. Med forbehold for de manglende stolper i tagstolperækkerne er husets dimensioner som følger: Afstanden mellem de bærende stolpepar i husets længderetning er uens og varierer fra 424/448 cm, 329/322 cm, samt 229 cm og 235 cm for de mulige tagstolper i nordsiden. Den indbyrdes afstand mellem de bærende stolper i husets tværretning ligger meget tæt på hinanden, henholdsvis 244 cm, 245 cm og 243 cm.

Området omkring hus A175 er stærkt præget af pløjning og har spor efter bulldozeraktivitet, og en del stolpehuller er i en ret ringe bevaringstilstand. I det hele taget er der mange lave stolpehuller i området omkring hus A175, som ikke kan indplaceres sikkert i en eller flere konstruktioner. Der blev også observeret en del humøse pletter i området, som dog viste sig kun at være tynde flader af humøst fyld, der ikke blev tolket som stolper. Kun få af de pågældende pletter er opmålt, men kunne evt i kontekst have været tolket som rester af stolpehuller. Der er desværre stor sandsynlighed for, at stolpehuller er blevet helt ødelagt af mark- og/eller jordarbejde på stedet. Stolpehullerne A168, A167 og A 161 befinder sig at dømmes efter bulldozerspor på det område, som blev undersøgt før opførelsen af barakbyen i 1994. A168, A167 og muligvis også A 161 synes at have været snittet tidligere. Det vurderes derfor, at hus A175 fortsætter ind på dette område.

Tegninger: 1, 2, 3

Foto:

Består af: A106, A107, A108, A109, A110, A115, A124, A159, A160, A161, A162, A163, A164, A167, A168

Indgår i:

Fund:

Lag:

**A176****Bygning, 3-skibet hus, Yngre Bronzealder-Ældre Førromersk Jernalder (per.1)**

Den mulige 3-skibede bygning, A176, er orienteret Ø-V. Der er tale om en hypotetisk konstruktion, der begrundes i, at området er stærkt påvirket af jordarbejde og pløjning, som kan have ødelagt anlæg, som ville have passet ind i den pågældende bygning. Bygningen formodes kun at være delvist bevaret som den ene række af de tagbærende stolper. Bygningen kan hypotetisk konstrueres i 3 sektioner med de tagbærende stolper A166, A165, A105 og A169. A125 kunne evt. have indgået i den modstående tagbærende stolperække, men står lidt skråt for forløbet. Det samme gælder A117. Alternativt kunne A125 indgå som vægstolpe sammen med A115 og A117. Det bemærkes, at A117 kan tolkes som nedgravet i tre ældre stolpehuller, A113, A114 og A116. Disse sidste kunne derfor også tolkes som dørstolper. Med forbehold for de manglende stolper i tagstolperækkerne er husets dimensioner som følger: Afstanden mellem de bærende stolpepar i husets længderetning er uens og varierer fra 260 cm, 22 cm og 278 cm. Den indbyrdes afstand mellem de bærende stolper i husets tværretning kan kun angives, hvis man antager at A105 og A125 udgør et sæt. Her er den indbyrdes afstand 220 cm.

Området omkring hus A176 er stærkt præget af pløjning og har spor efter bulldozeraktivitet, hvor de fleste af stolperne er ret ringe bevaret. Der blev observeret en del spredte humøse pletter i området, som dog viste sig kun at være tynde flader af humøst fyld, der ikke blev tolket som stolper. De pågældende pletter er ikke opmålt, men kunne evt i kontekst have været tolket som rester af stolpehuller. Der er desværre stor sandsynlighed for, at stolpehuller er blevet helt ødelagt af mark- og/eller jordarbejde på stedet. At dømmes

efter bulldozerspor, befinder stolpehul A166 og evt også A165 sig på det område, som blev undersøgt før opførelsen af barakbyen i 1994. Det vurderes derfor, at hus A176 kunne fortsætte ind på dette område, og at de manglende stolpehuller evt. kunne være registreret i 1994.

Tegninger: 1, 2, 3

Foto:

Består af: A105, A115, A117, A125, A165, A166, A169

Indgår i:

Fund:

Lag:

## Fundliste

| Fund | Materiale        | Genstand                       | Datering                            | Anlæg |
|------|------------------|--------------------------------|-------------------------------------|-------|
| X1   | Keramik / oldtid | Sideskår                       | Bronzealder-Yngre Bronzealder       | A137  |
| X2   | Keramik / oldtid | Keramik diverse                | Bronzealder-Yngre Bronzealder       | A32   |
| X3   | Keramik / oldtid | Randskår                       | Bronzealder-Yngre Bronzealder       | A162  |
| X4   | Keramik / oldtid | Randskår                       | Bronzealder-Yngre Bronzealder       | A164  |
| X5   | Keramik / oldtid | Randskår                       | Bronzealder-Yngre Bronzealder       | A63   |
| X6   | Keramik / oldtid | Randskår                       | Bronzealder-Yngre Bronzealder       | A97   |
| X7   | Keramik / oldtid | Randskår                       | Bronzealder-Jernalder               | A13   |
| X8   | Keramik / oldtid | Anden keramik - se beskrivelse | Bronzealder-Yngre Bronzealder       | A97   |
| X9   | Keramik / oldtid | Bundskår                       | Bronzealder-Yngre Bronzealder       | A170  |
| X10  | Keramik / oldtid | Sideskår                       | Bronzealder-Jernalder               |       |
| X11  | Keramik / oldtid | Sideskår                       | Bronzealder-Jernalder               | A13   |
| X12  | Keramik / oldtid | Sideskår                       | Bronzealder-Jernalder               | A101  |
| X13  | Keramik / oldtid | Keramik diverse                | Yngre Bronzealder-Yngre Bronzealder | A58   |

## Fundbeskrivelse

### Kampagne: 21-11-2016

#### X1

##### **Keramik / oldtid, Sideskår, Bronzealder-Yngre Bronzealder**

13 skår fra mindst 2 kar. Kar 1: lille, kraftigt sideskår. Gods fint magret, skærv flaget. Ikke gennembrændt. Yderside og inderside sort, glat. Karform uvis. Kar 2: 12 let svajede sideskår, formentlig fra samme kar. Et skår muligvis let randskår med eroderet kant og let udsvajet kant. Gods fint magret med lidt grovere korn, skærv flaget, glimmer. Yderside gulbrun, nopret-ru af magringskorn. Inderside støvet gråbrun-brun, ru. Karform svajet.

Tegninger:

Foto:

Anlæg: A137

Fund:

Lag

#### X2

##### **Keramik / oldtid, Keramik diverse, Bronzealder-Yngre Bronzealder**

3 randskår, 20 sideskår og lidt skårsmuler fra mindst 3, evt 4 kar. Kar 1: Randskår, stærkt udsvajet med afrundet randkant af samme tykkelse som skåret. Gods fint magret med enkelte mindre korn, glimmer.

gennembrændt, skærv flaget. Yderside flammet i gulbrunt og grønlig sortbrun, let ru-glat. Inderside sortbrun. 6 sideskår, incl. et refit, fra samme kar. Samme gods og flammede farver. Konvekse. Karret kan have været stærkt svajet til let kugleformet. Kar 2: randskår, let udsvajet, let fortykket, randkant flad mded let afrundet inderside. Gods magret med grovere korn, glimmer, let flaget skærv, gennembrændt. Yderside lysbrun-brun, let ru. Inderside grå-gråbrun, let ru. Karform usikker. Kar 3: Stort randskår, kraftigt, randkant let udsvajet, afrundet. Gods magret med grovere korn, glimmer, let sandwich, men næsten gennembrændt. Yderside flammet lysgråbrun, let ru. Inderside flammet mørkegrå-brun, let ru. " sideskår af samme karakter. Svajet kar. Kar 4: 12 sideskår og 3 smuler, kraftigt gods magret med grovere korn, glimmer, skærv flaget. Godset gennembrændt. Yderside stærkt flammet fra grønlig-gråbrun til lys rødbrun-gul (sidste på et muligvis let eroderet skår). Kraftigt svajet kar.

Tegninger:

Foto:

Anlæg: A32

Fund:

Lag

### X3

#### Keramik / oldtid, Randskår, Bronzealder-Yngre Bronzealder

To skår fra to kar. Kar 1: randskår med udsvajet, tilspidset, let afrundet randkant. Gods magret med grove korn og glimmer. Godset let flaget, gennembrændt. Yder- og inderside sort med brune magringskorn, nopret-ru. Kar 2: Sideskår. Gods kraftigt, magret med grovere korn, gennembrændt. Gods let flaget. Yderside gulbrun-lys rødbrun, ru. Inderside sort, ru.

Tegninger:

Foto:

Anlæg: A162

Fund:

Lag

### X4

#### Keramik / oldtid, Randskår, Bronzealder-Yngre Bronzealder

Stort randskår, to sideskår fra samme kar. Karret har haft svajet side med ret hals/rand, hvis randkant er let udbøjet. Randkanten flad med lille afrundet læbe. Gods tykt, magret med fine til let grovere korn med glimmer, godset flaget, gennembrændt. Yderside flammet i gulbrun-brun-lys rødbrun, let ru. Inderside lysbrun, ujævn med uregelmæssige glattermærker. Sideskår af samme karakter som randskåret.

Tegninger:

Foto:

Anlæg: A164

Fund:

Lag

### X5

#### Keramik / oldtid, Randskår, Bronzealder-Yngre Bronzealder

Stort randskår i groft, tykt gods. Rand udsvajet med flad kant og let ujævnt facetterede indre og ydre randkanter, samme tykkelse som karsiden. Magring med fine og lidt grovere korn og glimmer. Godset let



flaget i brud. Gennembrændt, Yderside brun-mørkbrun, ujævn-ru med lange smalle uregelmæssige udposning som efter dårlig udglatning. Inderside nopret-ujævn, lysere brun.

Tegninger:

Foto:

Anlæg: A63

Fund:

Lag

## X6

### Keramik / oldtid, Randskår, Bronzealder-Yngre Bronzealder

Et stort randskår, som kan refittes fra tre brudstykker. Karret kan have form som en høj skål. Randskåret let konvekst. Randkant afrundet med samme tykkelse som randskåret. Godset magret med grovere korn, som også stikker frem fra ydersiden, glimmer. Godset ikke gennembrændt. Ydersiden nopret af magringskorn, lysrødbrun. Inderside samme farve, men uden fremstikkende magringskorn. Fundet i A97, lag a.

Tegninger:

Foto:

Anlæg: A97

Fund:

Lag

## X7

### Keramik / oldtid, Randskår, Bronzealder-Jernalder

4 skår og 3 små afskalninger, repræsenterende to kar. Kar 1: Let svajet. Et bug-bundskår med konveksskarp overgang til bund, groft, tykt gods. Magring med fine og grovere korn og glimmer. Gods med flaget skærv i brud, gennembrændt. Yderside glat-let ru, brun. Inderside glat-let ru, mørkbrun-brun. To sideskår af samme karakter som bug-bundskåret. Nedre del med tykt gods, der tyndes ud opad. De tre små afskalninger kan indpasse på et af sideskårene. Kar 2: Let svajet. Et sideskår i groft, tykt gods. Magring med fine og grove korn og glimmer, gods flaget, ikke gennembrændt, Yderside brun over rødbrændt skal, let ru. Inderside sortbrun, let ru.

Tegninger:

Foto:

Anlæg: A13

Fund:

Lag

## X8

### Keramik / oldtid, Anden keramik - se beskrivelse, Bronzealder-Yngre Bronzealder

94 skår, samt diverse skårstumper. Randskår, dele af to brede linieformede hanke, sideskår, bug-bundskår opsamlet fra lille område i brønd A97. Ornamenteret med omløbende fin rille ca 2,5 cm under randkanten. Randen flad, let udsvajet. Hanken bred, lidt indsnævret ved hæftet, herefter mere båndformet, kanterne skarpe, tværsnit rektangulært. Gods fint magret, glat, gennembrændt. Yder- og inderside flammert i nuancer fra rødligt brun til gråsort, glinsende. Siden konveks. Bug -bund overgang med let knæk. Karret har været svajet, evt afrundet, med let udsvajet, ret rand. Alle skår formodes at stamme fra samme kar, trods flammert

yder- og inderside i . Kunne alternativt være fra to ens kar. Nogle skår knust ved afgravningen med maskine af brønden. Nogle skår kan refittes og med tålmodighed og tid kunne store dele af karret formentlig refittes. Hertil kommer små sideskår fra mindst 3 kar yderligere. Godset varierer fra groft magret med korn i yder- og inderside, ru og glat yderside. Skårene i farver fra sort, lysbrun, rødbrun. Sandwichbrændt til gennembrændt. Karformer uvisse.

Tegninger:

Foto:

Anlæg: A97

Fund:

Lag

### **X9**

#### **Keramik / oldtid, Bundskår, Bronzealder-Yngre Bronzealder**

Eroderet bug-bundskår i kraftigt gods, tykt, groft magret med store korn, skærv flaget. Yderside eroderet. Inderside sort-rødbrun-gråbrun, sodet.

Tegninger:

Foto:

Anlæg: A170

Fund:

Lag

### **X10**

#### **Keramik / oldtid, Sideskår, Bronzealder-Jernalder**

Lille skårstump. Magring grov, groft flaget. Ikke gennembrændt. Yder- og yderside rødbrun, ru af magringskorn. Beskrevet, ikke bevaret. Løsfund i søgegrøft 2 mod øst i bælte 2.

Tegninger:

Foto:

Anlæg:

Fund:

Lag

### **X11**

#### **Keramik / oldtid, Sideskår, Bronzealder-Jernalder**

Lille skårstump. Magring grov, groft flaget. Ikke gennembrændt. Yder- og yderside rødbrun, ru af magringskorn. Beskrevet, ikke bevaret.

Tegninger:

Foto:

Anlæg: A13

Fund:

Lag

### **X12**

#### **Keramik / oldtid, Sideskår, Bronzealder-Jernalder**

Yderste del af lille randskår. Rand afrundet. Gods magret med lidt grovere korn, glimmer, skærv let flaget. Yderside og inderside sort-gråsort, tæt plettet af brune pletter fra magringskorn. Karform uvis. Gods samme farve og type som rand i X3.

Tegninger:

Foto:

Anlæg: A101

Fund:

Lag

## X13

### Keramik / oldtid, Keramik diverse, Yngre Bronzealder-Yngre Bronzealder

Kar 1: Stort. højt, let svajet kar i kraftigt gods. Et stort rand-sideskår med let skråt afskåret randkant (eroderet). Gods magret med grove korn, glimmer, skærv flaget. Gennembrændt. Yderside stærkt flammet fra lys rødbrun-grøngrå-grå-gulbrun. Ru og nopret af magringskorn. Inderside flammet som yderside, mere grå-gulbrun. 9 sideskår af samme karakter. Kar 2: Lille randskår, rand let udsvajet, afsmalnet, med afrundet kantkant, inderside af randkanten med flad side. Lille uregelmæssig pressefure under ydre randkant. Gods magret med fine og lidt grovere korn, glimmer, skærv flaget. Gennembrændt. Yderside støvet brun, ru. Inderside gulrødlig brun, ru. Karform usikker. Kar 3: Randskår, let udsvajet, randkant flad, samme tykkelse som skåret. Fint magret, glimmer, let flaget skærv. Gennembrændt. Yder- og inderside mørkbrun, let flammet, fint glat. Karform formentlig svajet, mindre størrelse. Kar 4: Randskår, let konveks, randkant flad, Gods fint magret, glimmer, skærv flaget. Yderside ru med magringskorn, flammet sortbrun-brun. Inderside glat, brun. Et sideskår af samme karakter. Karform formentlig en skål. Kar 5: Lille rest af randskår, randen stærkt afbrækket, udsvajet. Gods tyndt, fint magret, glimmer, skærv flaget. Gennembrændt. Yderside glat-let nopret af magringskorn, brun. Inderside ru af magringskorn, mørkbrun. Et lille sideskår af samme karakter. Karform formentlig lille krus. Kar 6: 5 sideskår fra samme kar. let svajede. Gods fint magret, glimmer, skærv flaget. Ikke gennembrændt. Yderside flammet gulbrun, ru med magringskorn. Inderside ru, sortbrun-gråsort. Karform usikker, formentlig let svajet. Kar 7: Et svajet sideskår, refit. Gods fint magret, glimmer, skærv flaget. Gennembrændt. Yderside glat, flammet gråbrun-brun. Inderside ru, gråsort. Karform svajet. Kar 8: Svajet sideskår. Gods fint magret med grovere korn, glimmer, skærv flaget. Gennembrændt. Yderside gråbrun, glat. Inderside lys gråbrun, glat. Karform usikker, formentlig svajet. Kar 9: 2 stærkt svajede sideskår. Gods tyndt, fint magret, glimmer. Gennembrændt. Yderside flammet sortbrun-mørkbrun, glat. Inderside gulbrun-lys rødbrun, glat-let ru. Det lille sideskår med sod/belægning på indersiden. Karform usikker, formentlig lille skål. Kar 10: 12 let konvekse sideskår. Kraftigt gods, fint magret med grove korn, glimmer, skærv flaget. Gennembrændt. Yderside flammet i gråbrun-mørkbrun, let ru. Inderside fra gråsort-gråbrun, let ru. Kan stamme fra et eller flere kar af samme type.

Tegninger:

Foto:

Anlæg: A58

Fund:

Lag

## Tegningsliste

| Tegning | Målestok | Type          | Anlæg  | Fund | Beskrivelse                     | Dato       | Tegner                   |
|---------|----------|---------------|--|------|---------------------------------|------------|--------------------------|
| 1       | 1:20     | Profiltegning | A1, A2, A3, A4, A5, A6, A7, A8, A9, A10, A11, A12, A14, A15, A16, A17, A18, A20, A21, A22, A23, A24, A25, A26, A27, A28, A29, A30, A31, A37, A62, A63, A72, A73, A74, A75, A76, A77, A94, A95, A98, A99, A100, A101, A102, A103, A104, A105, A106, A108, A109, A110, A112, A113, A114, A115, A116, A117, A127, A128, A129, A130, A131, A132, A133, A134, A135, |      | Profiltegninger og beskrivelser | 23-11-2016 | Asger Meulengracht Olsen |

|   |      |               |   |  |                                    |                |                                    |
|---|------|---------------|---|--|------------------------------------|----------------|------------------------------------|
|   |      |               | A136,<br>A137,<br>A138,<br>A139,<br>A140,<br>A141,<br>A142,<br>A143,<br>A150,<br>A151,<br>A152,<br>A175, A176   |  |                                    |                |                                    |
| 2 | 1:20 | Profiltegning | A13, A32,<br>A33, A34,<br>A35, A36,<br>A37, A38,<br>A39, A40,<br>A41, A43,<br>A44, A45,<br>A46, A47,<br>A48, A50,<br>A51, A55,<br>A56, A57,<br>A58, A59,<br>A61, A64,<br>A65, A66,<br>A67, A69,<br>A70, A71,<br>A78, A79,<br>A80, A81,<br>A82, A83,<br>A84, A85,<br>A86, A87,<br>A88, A89,<br>A90, A91,<br>A92, A122,<br>A153,<br>A154,<br>A155,<br>A156,<br>A157,<br>A158,<br>A175, A176 |  | Profiltegninger og<br>beskrivelser | 24-11-<br>2016 | Asger<br>Meulen<br>gracht<br>Olsen |
| 3 | 1:20 | Profiltegning | A97, A120,<br>A121,<br>A123,<br>A124,<br>A125,<br>A159,   |  | Profiltegninger og<br>beskrivelser | 28-11-<br>2016 | Asger<br>Meulen<br>gracht<br>Olsen |

|  |  |  |   |  |  |  |  |
|--|--|--|---|--|--|--|--|
|  |  |  | A160,<br>A161,<br>A162,<br>A163,<br>A164,<br>A165,<br>A166,<br>A167,<br>A168,<br>A169,<br>A170,<br>A175, A176 |  |  |  |  |
|--|--|--|---|--|--|--|--|

## Fotoliste

| Billed | Motiv   | Beskrivelse | Anlæg | Fund | Filmtype      | Dato       | Fotograf                 |
|--------|---|-------------|-------|------|---------------|------------|--------------------------|
| DP/1   | Søgegrøft i område med jordpåføring   |             |       |      | digitalt foto | 19-11-2016 | Asger Meulengracht Olsen |
| DP/2   | Kogegrube i dyb søgegrøft mod øst   |             |       |      | digitalt foto | 19-11-2016 | Asger Meulengracht Olsen |
| DP/3   | Kogegrube i dyb søgegrøft mod øst   |             |       |      | digitalt foto | 19-11-2016 | Asger Meulengracht Olsen |
| DP/4   | Kogegrube i dyb søgegrøft mod øst   |             |       |      | digitalt foto | 19-11-2016 | Asger Meulengracht Olsen |
| DP/5   | Kogegrube i dyb søgegrøft mod øst   |             |       |      | digitalt foto | 19-11-2016 | Asger Meulengracht Olsen |
| DP/6   | Udlægning af søgegrøft  |             |       |      | digitalt foto | 19-11-2016 | Asger Meulengracht Olsen |
| DP/7   | Sandhøjen i morgenlys   |             |       |      | digitalt foto | 20-11-2016 | Asger Meulengracht Olsen |
| DP/8   | Udvidelser omkring Hus 171 med grubge A97 i baggrunden set fra øst                    |             |       |      | digitalt foto | 20-11-2016 | Asger Meulengracht Olsen |
| DP/9   | Udvidelser omkring Hus 171 med grubge A97 i baggrunden set fra øst                    |             |       |      | digitalt foto | 20-11-2016 | Asger Meulengracht Olsen |
| DP/10  | Udvidelser omkring Hus 171 med grubge A97 i baggrunden set fra øst                    |             |       |      | digitalt foto | 20-11-2016 | Asger Meulengracht Olsen |
| DP/11  | Afgravning af Brønd A97 med lille fordyning, hvor der lå et knust hankekar set fra NØ |             |       |      | digitalt foto | 21-11-2016 | Asger Meulengracht Olsen |
| DP/12  | Afgravning af Brønd A97 med lille fordyning, hvor der lå et knust hankekar set fra NØ |             |       |      | digitalt foto | 21-11-2016 | Asger Meulengracht Olsen |
| DP/13  | Afgravning af Brønd A97 med lille fordyning, hvor der lå et knust hankekar set fra NØ |             |       |      | digitalt foto | 21-11-2016 | Asger Meulengracht Olsen |

|       |  |  |  |  |               |            |                          |
|-------|--|--|--|--|---------------|------------|--------------------------|
| DP/14 | Profil af Brønd A97 set fra NØ                                   |  |  |  | digitalt foto | 24-11-2016 | Asger Meulengracht Olsen |
| DP/15 | Profil af Brønd A97 set fra NØ                                   |  |  |  | digitalt foto | 24-11-2016 | Asger Meulengracht Olsen |
| DP/16 | Søgegrøft med spor af dybdepløjning ved skel mod øst. Set fra N. |  |  |  | digitalt foto | 24-11-2016 | Asger Meulengracht Olsen |
| DP/17 | Søgegrøft med spor af dybdepløjning ved skel mod øst. Set fra N. |  |  |  | digitalt foto | 24-11-2016 | Asger Meulengracht Olsen |
| DP/18 | Ildsted A147   |  |  |  | digitalt foto | 25-11-2016 | Asger Meulengracht Olsen |
| DP/19 | Ildsted A147   |  |  |  | digitalt foto | 25-11-2016 | Asger Meulengracht Olsen |
| DP/20 | Ildsted A147   |  |  |  | digitalt foto | 25-11-2016 | Asger Meulengracht Olsen |
| DP/21 | Ildsted A147   |  |  |  | digitalt foto | 25-11-2016 | Asger Meulengracht Olsen |
| DP/22 | Ildsted A147   |  |  |  | digitalt foto | 25-11-2016 | Asger Meulengracht Olsen |
| DP/23 | Ildsted A147   |  |  |  | digitalt foto | 25-11-2016 | Asger Meulengracht Olsen |
| DP/24 | Kvadrisk sten ved brønd A97                                      |  |  |  | digitalt foto | 25-11-2016 | Asger Meulengracht Olsen |
| DP/25 | Kvadrisk sten ved brønd A97                                      |  |  |  | digitalt foto | 25-11-2016 | Asger Meulengracht Olsen |
| DP/26 | Kvadrisk sten ved brønd A97                                      |  |  |  | digitalt foto | 25-11-2016 | Asger Meulengracht Olsen |
| DP/27 | Kvadrisk sten ved brønd A97                                      |  |  |  | digitalt foto | 25-11-2016 | Asger Meulengracht Olsen |



|       |                             |  |  |  |               |            |                          |
|-------|-----------------------------|--|--|--|---------------|------------|--------------------------|
| DP/28 | Kvadrisk sten ved brønd A97 |  |  |  | digitalt foto | 25-11-2016 | Asger Meulengracht Olsen |
| DP/29 | Kvadrisk sten ved brønd A97 |  |  |  | digitalt foto | 25-11-2016 | Asger Meulengracht Olsen |